大同報

本報創刊西曆一九一三年
發行人 王希哲
編輯人 富彭年
印刷人 賀澤民
社址 新京東大馬路（國務院前）
電話（本日）編輯 司四七二四 營業 司二〇九六 社員俱樂部 四七二五
報費 一份國幣五分 一個月國幣壹元壹角 外埠郵費在外
廣告價 一行（五號字十二字）一日壹元 特別地位加倍 長期另議

若有紊亂停戰地之治安者 則講適當之處置
＝河北各地農民運動與日本外務當局意向＝

【東京廿四日電】關於河北農民自治運動廿三日中日外務省無確報，靜觀之事態推移，但民衆運動，勃發華北，為停戰地區以內之事，關心至大，而外務當局，對於上記事項之意向，大體如次，

一、據香河縣農民自治宣言運動所傳，為中國一地方之內政問題，日本堅持內政不干涉主義，

一、然在停戰地區內之該民主運動，紊亂地方一帶之秩序，勢之所趨，對於滿洲國亦至波及何等不安之事態，若果如此，則因塘沽停戰協定事項之所命，對於維持治安，出於萬無遺漏之措置，乃為當然，

新疆省即屬於蘇聯歟 新省赤化現象
蘇聯數年來經營之回顧 與其傳統的政策之表現【四】

一九二八年七月七日楊增新被其部下樊耀南暗殺，蘇聯遂嗾使樊行積極的赤化新疆省工作，而奪取政權，一九三一年十十月新疆省主席金樹仁，在首府迪化與蘇聯曾定秘密通商條約，其後，彼等赤黨全被逮捕下獄，蘇聯周章狼狽不認其嗾使通信等事實，金樹人會公佈共祕約之內容，主張確非不當之事一九三四年三月十六日，金樹仁在江寧地方法院刑事法庭，已供認與蘇聯會定密約之事實，而蘇聯之否定，反被金樹仁說破矣，

蘇聯與新疆省之輸出入貿易一九二三年為三百四十三萬三千盧布，一九三〇年竟激增至三千一百九十五萬五千盧布，新疆省輸往蘇聯者，多係原料貨，蘇聯之輸到新疆者多為工業品，

新疆省之交通網，已漸次開設長途汽車道路，更計畫延長隴海鐵路，經上海，南京甘肅，新疆，聯絡西伯利亞鐵路而通伯林，而以德國系資本開拓歐亞航空路，一方蘇聯側，依土耳共希布，塔件于鐵路，延長其交通網而接近新疆省，

由新疆省依平綏路，隴海路聯絡中國國內（一，六〇〇哩）而距蘇聯之士耳共希布鐵路僅有百哩，據地理的關係蘇聯之在新疆省，可取得天然資源的顧客，故只以經濟的角度之關係，新疆省之傾向蘇聯，乃勢所當然之原因也，故蘇聯以此機會，更大伸其赤手，為使與新疆及外蒙之關係密切，以第二次五年計劃，在西伯利亞之昂格拉河畔，擬設一大工業地此外依一九三〇年完成之土耳其希布鐵路，俾蘇聯之對新疆省之支配的努力，更加一層壓迫力，則蘇聯之振興國民經濟第二次五年計劃及其指導的理想，在東方計畫中，得有銳角的具體的進展

蘇聯與新疆之正式的經濟關係，乃係由一九二五年起始然一九二六年張作霖使壓迫蘇聯在北京之大使館，翌年之一九二七年命鮑羅廷及其以下之蘇聯人退去，於是中蘇關係急轉直下的變成惡化但新疆與蘇聯關係，仍單獨的繼續好轉，一九三一年新疆省起內亂，結果，該省紙幣之信用，一落千丈，而蘇聯之紙幣，反博得人人愛用此外如從來只以幼稚方法從事採掘之鑛物，亦依蘇聯之援助而變成近代的方法，採掘煤，金，煤油等，於是蘇聯之經濟的機能，遂入於活躍期矣，其後更擬乘機大事赤化工作，有經新疆而西藏更延至印度之野心，

蘇聯自革命以來，由美國輸入農具甚鉅，以資振興其已國之農業之其農產物，實凌駕美國以上，占世界第一位石油占世界第二位，煤與電力占世界第三位，鐵占世界第四位，凌駕世界富國之美國以上，

蘇聯全國以社會主義為目標雖係史丹林政權，然總未放棄其東進計畫，拘寸土不失之政策，一見好似消極的政策，然其事實，則係欲獲得尺寸之土地也，近聞極東赤軍司令官布留海爾海軍，曾表白其意向如左，

最近，蘇聯之於外蒙，恰似日本之於滿洲國同樣，

本年十月四日，其伯力放送局，竟不守沈默態度，會放送赤化新疆之一段，（可見蘇聯之關心程度，其放送之大要有如左之辭，

蘇聯之赤化工作，乃係日本問題，亦係共同氣運枝鄰國之中國問題，蘇聯如不永久的放棄赤化工作，而無使滿日蘇提攜之具現化之意志，將來實難保障日蘇衝突之可能性，總之蘇俄之乘火打劫之根性，始終未改，如不真誠改其根性，恐世上無人與其交際，考諸以往之事實，吾人已知其心地為如何，蘇聯蘇聯其自省乎，

日華貿易界接近 設立貿易協會
定每年開大會一次

【東京廿四日電】日華貿易協會，乃係日華實業協會會體之強力的日華提攜機關，各方面均甚注視，茲將該日華貿易協會會則列左，

一，名稱 在日本稱日華貿易協會，在中國稱中日貿易協會，

一，總會 設於東京及上海

一，正副會長，各總會設會長一人，副會長二人，由常務理事互選之，日本總會長為日本人，中國總部會長為中國人，各總部副會長中，一名為日本人，一名為中國人，

一，理事 各總部各設理事廿五人內外（由會員在總會選舉之）并設常務理事七人內外由理事中互選之

一，總會 每年開總會一次在日本或中國交互開之，總會之時期及地點，由兩國理事協議之結果決定之

十一中旬內 德國使節來滿
日外務省準備歡迎

德國經濟使節奇布氏等，定於來月中旬來滿，對於滿德貿易之調整擬行與滿洲國各方面交涉，老川外務省囑託為斡旋此準備起見，數日前來京，與各方面接洽完畢，再歸日本，豫定與該使節，同行來滿云，

友邦承認三週紀念 酬謝愛讀本報者
趣味濃厚購讀者全無空籤

九月十五日為友邦日本承認我國之三週年紀念日、本報為慶祝起見、特行舉辦記念贈品、茲將辦法列下、

一、贈品方法
購讀大同報者、及刊登廣告者、
一、限於由八月起購讀三個月以上者、
二、限於九月十五日刊登慶祝承認廣告費在五圓以上者、

一、贈品抽籤券
贈呈
一、購讀大同報三個月份、以其收據交換贈品抽籤券一張、
二、以慶祝記念之廣告費收據、交換贈呈贈品抽籤券一張、

一、贈品
▲一等當選二名、各品價格每種值壹百圓、
無線電放送收音機（六球）
金殼手表、
高級蓄音機、
高級照像機、
隨當選者之希望、可自由選取前記品物中之一種、
▲二等當選者四名、各品價格每種值貳拾五圓、
自行車、
美術坐鐘、
旅行用皮包、
隨當選者之希望、可自由選取前記物品中之一種
▲三等當選者二十名、
衣料各壹件、
萬年筆各壹枝、
隨當選者之希望、可自由選取前記物品中之一種、
▲四等當選者三千名、
美術袖珍日記各壹冊
▲不列等者
本社特製手巾各壹條
右列一等、二等當選者全部無遺均有贈品、
若在遠距離地方、不能送附現品時、或根據顧客之希望、斂社得依定價收受之、

一、抽籤日期
十一月十五日在本社會同各關係官廳、舉行嚴正抽籤、

一、當選號數發表
十一月十八日將一等二等、三等之當選者號數、在大同報發表

一、發給贈品
當選發表後憑券兌取

本報舉辦贈品辦法
大同報社謹啓

意阿紛爭與「滿洲事變」異
艾頓氏在下院述

【倫敦廿四日電】英國聯盟代表艾頓氏，廿三日午後在下院指摘滿洲事變與此次意阿紛爭完全不同之所以然，因述其意見於左，

世人有以滿洲事變與意阿紛爭相比，謂對日本政府不發動制裁案，惟對意政府決定經濟斷交案為不公而非之者，蓋聯盟理事會對日本政府未下侵略國之裁斷，亦因其紛爭之情況不同，如日華兩當事國均未訴諸戰鬪行為，兩國國交並未斷絕，故未援用聯盟規約第十六條，是以日華兩國之紛爭，與此次事件，其性質完全不同，更由實際上之考慮觀之，對日本政府發動制裁案一事事實上亦有不能之情勢云

蘇俄對歐洲外交策（九）

使兩國暫定漁業協約的締結達到具體化，從此關於和英吉利過去十年間之漁業的紛爭問題，亦就得到解決事，元來，關於領海的問題，英蘇兩國之從來的主張，是大相逕庭的，前者主張三海哩說，然後者則固執其十二海哩說，基於前述的暫定漁業協約的規定，蘇俄承認英國漁船，在其北海的海岸，去最大干潮線三海哩，及十二海哩的上底漁業權，以為問題的解決，在協約的性質上並規定，在六個月以前，得通告對手國，依此使該協約任意地歸於廢棄然而蘇俄既與英國解決了多年纏繞不清的紛爭問題，自然對於其他歐洲諸國的關係上，遂發生了好轉的傾向，其所貢獻者自當不尠，

蘇俄因為不斷地遂行其急激的左傾方針，致使德意志對俄利權的存續，差不多已不可能，不寧唯是，即住在俄境的德意志民族的農民，亦備受蘇俄的壓迫，因此，德意志對蘇俄的關係，亦立即發生了惡化的傾向，從而曾為蘇俄與德意志兩國關係之基礎的拉巴洛條約底廢棄論，亦遂應運而生了，然而因着蘇俄與英吉利之通商協約的成立，致使德意志深切的省察着蘇俄的輿論，並使牠再認識蘇俄之為德意志的經濟的重要市場底意義，這樣一來，遂於一九三零年六月，召集了德蘇兩國協定委員會，確認拉巴路條約存續並以兩國間的共同公報，對此作正式的聲明，在該聲明中，曾承認德蘇兩國的政治組織，雖有主義上的差異，然而兩國的友交關係，並無何等障害，以及兩國相互承認不為內政干涉等等，

◆

當一九三零年七月就任外務人民委員之要職的李特維諾夫氏，關於蘇俄之對歐洲的政策，最為重要的且暗示甚深的聲明，彼在該聲明中，力述蘇俄的蘇維埃社會建設因着外部的動搖，則對於一切自由與和平條件底保證，乃共最重大的對外的任務，且如此建設計劃，益形廣汎其緩急的程度，亦愈呈急迫從而為維持和平，乃其最大關心的工作，同時，彼並述及蘇俄的蘇維埃社會建設，決不能無視於占有地球上六分之五的資本主義諸國家之包圍的事實，為謀此二社會制度之和平的共存方法之發見與實現，乃為其今後努力的目標，

在這一方針之下，蘇俄於同年八月，即與對歐洲國際政局上之重鎮的法蘭西為競爭國底意大利，成立經濟協定由於這一協定，使蘇俄對意大利的定貨，獲得意國政府百分之七十五的信用底保證右述經濟協定，在兩國間，齎來了豫期以上的好成績，因此，在一九三二年四月，遂至改訂舊協定，威立新協定蘇俄由於這新協定的成立，對於一九一三年中自國的定貨總額三億五千萬里拉，與前協定同樣，得到意大利政府百分之七十五的信用的保證，不寧唯是，且得到期間一年乃至四年半的同意，經過經濟關係之迅速的發達，使蘇俄與意大利的交歡，益發展開其親善的雰圍氣，以謀其友交關係的持續，然而蘇俄並未等閑的看過歐洲怎樣的遇到世界經濟之破局的恐慌，如何地為這一恐慌所威脅，不消說，強大國蘇俄之經濟的強化，早晚是要帶來共經濟的壓力的吧，因此，蘇俄政府之幹部首領斯太林氏，在一九三一年二月第一次工業家會議的席上，即首說道『我們現在所從事的工作』乃是要在其成功之日去顛覆全世界，解放全勞動階級的工作，這種話，不能不常常新鮮地縛在歐洲諸國政治家的記憶之中吧，

畫釋 春秋列國志【285】
廖經世畫

第六十七回 盧蒲魁計逐慶封 楚靈王大合諸侯

二

將乘嘗祭舉事，陳須無知之恐其子與於慶封之難，詐稱其妻有病，使人召無宇歸家，無宇求慶封卜之，暗中禱告卻通陳慶氏吉凶，慶封曰，此乃滅身之卦，下尅其上，卑尅其尊，恐老夫人之病，未得痊也，無宇捧龜，涕泣不止，慶封憐之，乃遣歸，慶嗣見無宇登車，問何往曰，母病不得不歸，言畢而馳，慶嗣謂慶封曰，無宇言母病，殆詐也，國中恐有他變，夫子當速歸，慶封曰，吾兒在彼何慮，無宇旣濟河，乃發柴鑿舟，以斷慶封之歸路，封不知也，時八月初旬將盡矣 盧蒲癸部署家甲，忽忽有戰鬪之色，其妻慶姜謂癸曰，子有事而不謀於我，必不捷矣，癸笑曰，汝婦人也，安能為我謀哉，慶姜曰子不聞有智婦人勝於男子乎，武王有亂臣十人，邑姜與焉，何為不可謀也癸曰，昔鄭大夫雍糾，以鄭君之密謀，洩於其妻雍姬卒致身死君逐，為世大戒，吾甚懼之慶姜曰，婦人以夫為天，夫唱則婦隨之，況重以君命乎，雍姬惑於母言，以害其夫，此閨閫之蟊賊，何足道哉，癸曰，假如汝居雍姬之地當若何，慶姜曰，能謀則共之，即不能亦不敢洩，癸曰，今齊侯苦慶氏之專，與欒高二大夫謀逐汝族吾是以備之，汝勿洩也，慶姜曰，相國方出獵，時可乘矣，癸曰，欲俟嘗祭之日，慶姜曰，夫子剛愎自任，亦於酒色，怠於公事，無以激之或不出，奈何，妾請往止其行，彼之出乃決矣，癸曰，吾以性命托子，子勿效雍姬也，慶姜往告慶舍曰，聞子尾子雅，將以嘗祭之際，行不利於夫子，夫子不可出也慶舍怒曰，二子者，譬如禽獸，吾寢處之，誰敢為難，即有之，吾亦何懼，慶姜歸報，盧蒲癸預作准備，至期齊景公行嘗祭於太廟，諸大夫皆從，慶舍蒞事，慶繩主獻爵，慶氏以家甲環守廟宮盧蒲癸王何，執寢戈立於慶舍之左右，寸步不離，陳鮑二家，有圉人善為優戲，故意使在魚里街上搬演，慶氏有馬驚而逸走，軍士逐而得之，乃盡縶其馬，解甲釋兵共往觀優，欒高陳鮑四族家丁，俱集於廟門之外，盧蒲癸托言小便，出外約會停當之後，倒持其戟以示高蠆，蠆會意，使從人以闔擊門扉三聲，甲士蜂擁而入，慶舍驚起，倘未離坐，盧蒲癸從背後刺之，刀入於脇，王何以戈擊其左肩，肩折，慶舍目視王何曰，為亂者乃汝曹乎，以右手取俎壺投王何，何立死，盧蒲癸呼甲士先擒慶繩殺之，慶舍傷重，負痛不能忍，雙乎抱廟柱搖撼之廟脊俱為震動，大叫一聲而絕，景公見光景利害，大驚欲走避，晏嬰密奏曰，羣臣為先君欲誅慶氏，以安社稷無他慮也，景公方纔心定，脫了祭服，登車，入於內宮盧蒲癸為首，同四姓之甲，盡滅慶氏之黨，令各姓分守城門，以拒慶封，防守嚴密水洩不通，卻說慶封田獵而回，至於中途，遇慶舍逃出家丁，前來告亂，慶封聞其子被殺，大怒，遂還攻西門城中守禦嚴禁，不能攻克，卒徒漸漸逃散，慶封懼，遂出奔魯國，

本日三大張

古賀法律事務所
辯護士 正七位 前判事 古賀
新京百貨店後身 電話(內)二一〇七番
△本所有關通曉滿洲語
△歡迎來問免費鑑定
◎招聘 能漢文及日滿語文互譯之滿洲人為合格
古賀律師啓

請用無線電播音
Ⓡ
無線電播音普及株式會社
新京營業所 吉野町一之一 電六三九三番

滿洲國 商標 呈請註冊事務
中根事務所
新京東五條通三（廣隆棧內）電話五七七二番

柯達電華鏡箱
六二〇號
一卷軟片可拍十六張小照片

此為柯達新式小巧鏡箱。構造精確。鏡頭多種以備選擇。拍法便而應用廣。乃其最大特色。祇將機鈕一撳。鏡頭已躍至適當地位。即可拍快照矣。一卷六二〇號柯達軟片可拍二寸四分之一×一寸八分之五之小照片十六張。如欲放大。宜用柯達全色微粒軟片
美商 柯達公司
大連經理 義昌祥行

暑期中保護健康之法請試服最可靠之藥特靈藥丸該藥為普遍全球預防與治療痢疾以及一切腸內疾病等

Y-35-4

介紹照像
● 請注意
公茂照像館支店現已開幕
地址 總店 頭道溝三笠町四丁目
支店 新京 商埠大馬路四馬路口
電話六三八〇番

瀋陽畫報 優待長年閱戶 贈送名人書畫
本報自發刊以來銷路日廣、現為優待長年閱戶起見、特備名人書畫數百副、分贈閱者凡訂閱長年本報、一次繳費者均可贈給一副、所存無多、尚希速訂、
本報內容 印刷精美 材料豐富 兩日一刊 星期增刊 報價 本埠全年五元四角 外埠全年七元五角
來函訂報報費先惠、請用掛號信直寄本報營業部
鄭前國務總理大臣 書聯
袁尚書府大臣 書聯
楊草仙 東亞大書家 書聯中堂
王希哲 大同報社長 書聯中堂
孫玉泉 瀋陽名書家 山水、人物
于蓮客 瀋陽名書畫家 書聯
廖經世 滿洲名畫家 傑作
孫幼泉 滿洲名畫家 山水、人物、花卉
本刊地址奉天城內金銀庫胡同

河北各縣農民自治運動
商震頒令各縣實行戒嚴
派武裝兵分別駐在各地
日軍認為違背條約提出嚴重抗議

【天津廿四日電】河北省政府主席商震、為阻止民衆自治運動之擴大、於廿四日頒戒嚴令於各縣、以武裝兵駐現場、此與義和團條約抵觸、事件果至重大化云、

【天津廿四日電】日本駐屯軍當局、重視商震之施行戒嚴令、將指摘其違反義和團條約、而提出嚴重抗議云、

【北平二十四日電】傳聞響應香河縣農民之蜂起、而三河武清永清三縣、亦已暴動化、但該三縣目下安謐如恒、惟是香河縣農民團之傳單及其他之組織的宣傳、為革命的感動之因、却為事實、地方當局正嚴重警備之云、

香河農民樹立自治政府
將代理縣長劉耀東監禁

【北平廿四日電】香河縣農民、占領縣城、已樹立農民自治政府、推武義亭為盟主、農民仍然蜂起、勢力未減、該處仍呈無政府的混亂狀態、廿三日由通州到商震軍二個中隊、但香河有恰在停戰協定線上之關係、應持愼重態度、遵商主席之命竟未入城、呈隔河對峙之姿勢、一方保定省政府、為收拾事態、任省參議劉耀東為臨時縣長、劉銜命於廿三日入城竟被農民團監禁、香河事件、陷於中國不能自主的解決狀態云、

【天津廿四日電】繼香河農民暴動、廿二日以來、凡安次、永清、霸縣、靜海、武清、通縣、昌平等各縣、相次而起農民自治運動、商震主席、已在各縣頒戒嚴令、廿二日安次縣代表數縣民衆首領王廣然、赴安次縣城求會晤縣長、請願撤廢縣稅附加稅、進已布戒嚴令未能入城、代表悉被逮捕、情勢又復惡化云、

此次農民自治運動
係壓制勢力之反動
其趨勢與南京對日有關

【東京廿四日電】香河縣農民自治運動、已發展及於隣接數縣之綜合運動、而有波及河南省北部之形勢、事態極可重大視之、此種運動、係因南京政府在華北壓制力及其軍隊之全面撤退、因豫料於此新情勢下、勢必發生此種運動也、至其能否發展成為華北新政治形態、尚屬疑問、日本陸軍當局則取嚴重靜觀之態度、而日本軍對於為失意政客軍閥所利用以紊亂秩序或傷及日軍威信之陰謀言論、為日本軍名譽計必出以斷乎之處置、此事之歸趨、與南京政府對日動向、有微妙關係、且為可以明瞭華北將領出所進退之機會、故仍取愼重的注視態度云、

滿洲里會議紀念品

滿洲里會商之外蒙代表部、玆經我國代表部以時價六千五百元購得流線型之汽車、俟會議事竣、携歸本國以為記念物云、【寫眞】即汽車形態

華兵入香河城
違背義和團事件條約
日本當局頗為憤慨

【天津廿四日電】河北省政府為防遏香河縣民衆自治運動於秘密中布戒嚴令於該地、謂為省政府自體施政方針、惟按照日華團匪事件最終議定書條項、則在平津鐵道沿線頒布戒嚴令事前應求日本之諒解、然商震主席、並無何等通告、即令軍隊入城、布戒嚴令、此明係違返條約、日本當局甚為憤慨、而注視其趨勢云、

臣一行、二十四日午前九時三十分、由甲子園旅館出發歷訪兵庫縣廳、神戶市役所商工會議所、稅關等、視察川崎飛行機工場後、在商工會議所、出席該縣、稅關聯合舉辦之歡迎宴、午後視察突堤、並在六甲山遊獵後、回縣甲子園旅館、廿五日仍繼續參觀大阪、廿六午前十一時廿一分由神戶出發赴宮島云、

田村國稅科長 廿五日回京

本京訊、携帶撤廢課稅權之現地案大綱赴東京與日本中央機關交涉多次之財政部田村國稅科長、於廿五日搭光號列車歸任新京、再、同行之大使館山本書記官亦同日到大連云、

意國撤回 利比亞軍一師團

【巴黎廿三日電】拉法爾法首相、廿三日夕刻、在法下院外交委員會、有如左之發表、意大利政府決令其駐利比亞之三個師團中將一個師撤回本國刻已接到其通牒、首相面現欣快之色云、

滿日郵政條約
日方手續日內完備

【東京廿四日電】隨郵政權移讓之滿日郵政條約、經廿五日日本閣議附議後、即採諮詢樞密院之手續云、

五大都市
財務會議完畢

五大都市（新京特別市、哈爾濱特別市、吉林市、奉天市、齊齊哈爾市）之財務當事者會議、自廿二日起在新京市公署、繼續開會、關於地方稅、賦課率、徵收方法案、均行重要協議、已收甚大的成果、廿四日已會議完畢、關該會議之實果、不僅對於都市之課稅方法、俾成合理化而止、對於將來撤廢治外法權、已亦築成根基、故大堪注目云、

自治運動
益見惡化

【天津廿五日電】與香河方面農民自治運動相呼應、南部各處暴動亦蜂起、河北省南部之威縣、二十四日保安隊總隊長董德昌、率部下五百餘名、占領縣城、宣布自治、又河南省北端武安縣有民衆代表安國棟、趙山峯等因要求輕減苛稅被槍射擊數名負傷、民衆遂推安國棟組織自治權政府、宣言獨立、大名一帶亦相呼應、自治運動已勃發於各地云、

對於軍縮本會議
主張現行比率
美國海軍長官之主張

【華盛頓二十四日電】美國海軍長官史旺森氏、二十三日會接見新聞記者團、言及軍縮本會議、於是宣稱如左、

關於美英日三國海軍力之五五、三現行比率、依然公正、余當訂結華府條約之時、固會極力支持該條約、且於上院努力使該條約通過、直至現今、此項見解、亦未改變、至日本之要求擴張海軍、實不能同意云、

在英之外交團
努力歐洲和平

【倫敦廿二日電】在英外交團對英外相廿一日在議會之演說、持有見解如左、包阿外相、所以表明希望防止意阿紛爭勿使擴大至歐洲者、結局乃隱示英國對意不出於經濟制裁、以上之舉動、斷行經濟制裁已足保聯盟及英國之體面且目前總選舉期近之英政府、因對內關係、對意亦恐難取此種以上之積極態度、外相演說、其意蓋伏於此、

外部情報司長
決定筒井潔氏

【東京廿四日電】日本外務省應我外交部之要求、決定推舉駐滿大使館二等書記官筒井潔氏、為情報司長、於廿四日昇該氏為大使館一等書記官、廿五日以依願免其本職之形式、而命該氏實行就任情報司長云、

大使館二等書記官筒井潔
任大使館一等書記官、命在滿洲國負務、

滿鐵委任令

【大連電話】滿鐵委任令（二十三日附）如下、

水道調查所工務課長兼地方部工事課給水係主任技師中島洋吉免兼務
地方部工事課土木工事係主任技師河野要三命給水係主任
地方部工事課土木係主任技師小味淵肇任土木工事主任
食堂車營業所經理事務員三好重政命鐵道部勤務
連山關站長事務員小袋牛藏命撫順站長
蘇家屯站助役事務員稻森彥衛門命蛤蟆塘站長
蛤蟆塘站長事務員小出啓法命連山關站長
星個浦大和旅館經理事務員田中芬命大連星個浦旅順各大和旅館經理
旅順大和旅館經理事務員木暮寅命奉天大和旅館經理兼筑紫館經理
大連大和旅館事務員河源久一郎命新京大和旅館經理
奉天大和旅館經理參事寺澤晉叙命食堂車營業所經理
撫順站長事務員安田新造命食堂車營業所副經理
新京大和旅館經理事務員千葉千代吉命鐵路總局勤務

事件眞像
日政府調查

【東京二十四日電】關於華北香河事件、雖於二十四日午前、接到駐北平若杉參事官之公電、已判明眞相、但因事件之原因、並今後之觀測不明、乃於本日復對若杉參事官與天津川越總領事發訓電、令詳查該事件擴大之可能性如何、及今後之觀測一面、於二十五日到達北平之東亞局第一課長守島氏、亦命電告眞相云、

多田司令官
赴唐山檢閱

【天津二十三日電】多田司令官為檢閱管下部隊、帶同神保副官乘廿三日午后十一時五十五分發之列車赴唐山、山海關、豫定廿五日歸津云、

孫大臣
由神戶赴宮島

【神戶廿四日電】孫財政部大

日本之駐外海軍當局
討論華南政策
特舉行台北之會議

【臺北二十四日電】為確立對華南方策、日本駐外海軍當局、定於二十五日在台灣總督府海軍武官室作一大評定、即決定於二十五日第五水雷戰隊旗艦龍田駛抵基隆、在該艦迎接來台之軍令部本田課長臨港、並有酒井武官、下村司令長官、同僚屬須賀福州、中原廣東兩駐在武官（中村代理）福州、永澤香港、山田厦門領事、坂本台灣總督府外事課長、加藤調查部第四課長、台灣軍司令部參謀等出席、先聽取本田大佐之對華方策、然後關於華南對策、作具體的重要協議云

仍屬望阿意紛爭
紳士的解決
日內瓦阿國代表談

【開羅二十三日電】會在日內瓦活躍之阿國代表哈瓦利阿多公使、為報告聯盟之情勢於本國政府、會於歸國途次、由賽得港登岸而來此間但該公使有左之談話、對於阿意紛爭之紳士的解決、余仍屬望云、

日本秋季演習
中國武官抵日

【長崎二十四日電】今秋將舉行之日本陸軍特別大演習、中國觀戰武官、為國民軍第四團第四十五師長陸軍中將郭鳳崗、及中國軍官學校第一教育長、中將劉士毅等六人、由上海搭乘長崎丸、二十四日午後抵長崎港、即乘原船駛向神戶云、

鑛業登錄細則
實業部昨公佈施行　（四）

第三十條　為鑛業權消滅之登錄後、而有登錄回復之聲請時、其登錄應於登錄用紙中登錄號數欄記明新號數、在共左傍記載以前之登錄號數、在表示欄記載回復之原因、而與其消滅前之登錄為同一之登錄用之、

第三十一條　除前條第一項所規定之時外、有登錄回復之聲請時、為登錄之回復、應與登錄之回復後再塗銷之登錄為同一之登錄、如僅登錄事項之一部塗銷時、應依附記再登錄其事項、

第三十二條　為租鑛權設定之登錄、如聲請書上無租鑛權存續期間之記載時、應作為十年而登錄之、聲請書如記載二十年以上之存續期間時、應將其作為二十年而登錄之、

第三十三條　依第十一條受到轉送鑛業原簿之謄本時鑛業監督署長應依照其謄本移抄其登錄於鑛業原簿移抄鑛業原簿時、應於登錄用紙中登錄號數欄記載新號數、並在其左傍記載以前之登錄號數、

在前項之時、應在移抄於表示欄及事項欄之登錄之末、將依鑛業原簿之謄本移抄之意旨、及其年月日記載之並由擔當員司蓋印

已移抄登錄於他鑛業原簿時、應於前登錄用紙中表示欄及事項欄、將已移抄於他鑛業原簿之意旨及其年月日記載之、並由擔當員司蓋印、

第三十四條　登錄用紙中一部或區無餘白不敷登錄之用時、應於新用紙中登錄號數欄轉載前用紙之登錄號數、且在其左傍載明為第二並記載編訂前用紙之鑛業原簿之冊數、頁數、及其為連續用紙等情、且須於前用紙之登錄號數左傍、載明為其第一、並記載編訂新用紙之鑛業原簿之冊數、頁數、及為連續用紙、但於前用紙中尚有餘白者仍須記載之、

前項之規定對於設立第三以上之連續用紙時準用之

第三十五條　為鑛業權設定時、應於登錄用紙中表示欄所為登錄之末記載鑛業區圖編訂簿之冊數及頁數

第三十六條　為鑛業權之設定、或移轉之登錄、如登錄權利人、有數多時、應僅記載代表人之姓名及住址、並其為代表人之意旨於登錄用紙、並記載合辦鑛業權者之姓名及住址並代表人之姓名於鑛業權合辦人名簿、

有合辦鑛業權者、代表人變更之呈報、或指定時、應準據前項為其登錄後、將其前代表人之表示用朱筆塗銷、

第三十七條　依前條之規定在鑛業權合辦人名簿為記載時、應於號數欄記載號數、於代表人欄記載代表人之姓名、呈報或指定之年月日、於合辦人名簿記載合辦鑛業權者之姓名住址、於備考欄記載登錄號數及順位號數並由擔當員司蓋印、

第三十八條　關於合辦鑛業權者表示之變更、訂正或退移於鑛業原簿為登錄時應有鑛業合辦人名簿備考欄記載為登錄目的之新事項、及其順位號數、並由擔當員司蓋印而將以前記載之事項用朱筆塗消之、

第三十九條　前三條之時、如代表人欄或備考欄無餘白時、應將以前之號數轉載於新號數欄、在其左傍載明為第二、並記載編訂前用紙之鑛業權合辦人名簿之冊數、頁數及其為連續用紙等情、於合辦人名欄記載共同鑛業權者之姓名、且於前用紙之號數左傍載明為第一、並記載編訂連續用紙之鑛業權合辦人名簿之冊數、頁數及與此連續之意旨但前用紙中尚有餘白者仍須記載之、

前項之規定對於設立第三以上之連續用紙時準用之

檢討自由與統制企業分野
確立滿日兩國產業
經濟狀況發展堪值注目

滿洲國政府、時於大同二年三月、對中外聲明經濟建設要綱、於康德元年六月、清晰統制企業、自由企業之範圍、以明示滿洲國產業政策之趨向、一面仰友邦日本經濟協力、已四載於玆、並以日本資本、所設之新會社、共百二社、資本總額達二億六千萬元（至九月底）以此觀之、可謂滿洲經濟、依友邦而存、但將來經濟狀勢之進展、須將兩國經濟上、即如滿洲國經濟建設要綱所定之自由企業、統制企業分野、再行檢討、樹兩國產業分野之確立及明示、在日滿經濟聯立地位所不可缺者、故目下當地日滿關係方面、有極少數者、於秘密中、協議具體方策、近將有表面化之勢據此結果、確可促進關稅改正重要產業法公布等諸懸案之解決、故其成果頗值期待但在此刻視為難點者、即滿洲國雖云與日本有不可分之關係、但為純然之獨立國、而僅為工業之原料輸出國、則難以維持獨立、可使國內產業在與日本產業不相抵觸之範圍內極力振興、但關此點、調節之如何、至關今後日滿經濟之發展、是以殊值注目云、

呂大臣
訪問奉天完竣
廿五日晚歸任

【奉天電話】迎還奉天中之呂民政部大臣變更二十四日歸還新京之豫定、廿四日午前巡視協和會各中學校及女學校等、午前赴滿日陸軍衛戍病院、慰問為維持滿洲國治安在前線奮鬪之傷兵、廿五日午前遊覽博物館午後一時五十二分乘『亞細亞』號車歸京云、

滿鐵資金
五年計劃已成

【大連電話】滿鐵資金五年計劃、經擔任經理部佐佐木理事之手、整理後、交付豫算幹部會議之結果、已以社議而見決定、據該計劃、滿鐵十一年度以降、五個年間之資金需要、除改良費一億五千萬圓、以昭和十三年度告一段落之新線建設費、約一億三千萬圓外、華北投資即向國策的新事業之投資等、合計預定為五億、對於此種資金、十一年度以降、股分交付金七千二百萬圓、社債發行額九千三百萬圓計有一億六千五百萬圓、此外僅政府之交付股分、有一億四千三百萬圓、因難期待此項交付、故十一年度中、確定社債發行限度、交付金額之二倍、即約十三億圓、以社債再行發行餘力、約為五億、專從要、一面在社內、五個年間以社內事業之緊縮方針而進行之、五個年間、推定能維持八分紅利、故樹立此項計劃云、

日美主張背馳
在軍備平等見地上

【東京廿四日電】美海軍長官史萬遜氏、於廿三日會見新聞記者所談於海軍軍縮問題日本海軍大要如左之見解、

一、史長官謂在軍縮會議、將經濟問題及其他海軍問題以外之議事一切除外、此意見、與日本方針同、

一、美國對於將來之會議依然固執現行比率主義、今日雖未聞史長官有此言明但以從來之態度觀之、甚為明白、日本軍縮案之根本、在於實現軍備平等、故日美間對軍縮態度依然相背馳、就此點觀之、會議成功、終屬無望、

軍縮會議
美國決定代表

【華盛頓廿三日電】美國史萬遜海軍長官、已言明、對於將開之海軍縮小本會議、擬推作戰部長史坦德列提督為美國首席代表云、

日本大演習
中國觀戰員決定

【上海二十三日電】對於自來十一月九日舉行之大演習、中國側所派遣之觀戰武官、為廣東一名、廣西二名、並有駐日大使館武官、決定參加但此次只由西南派遣、中央並無一名渡日、據聞此係因參加手續遲延云、

各地商況
十月廿四日

金銀

中銀收買產金價格（一瓦）　三圓五角
倫敦銀塊　二九片一六分五
同遠卯　二九片四分一
紐約銀塊　六五仙八分三
孟買銀塊　六七留比一六分九
加奈陀銀塊　六六仙三〇片
倫敦金塊　七磅一志四片二分二
紐約金塊　三五弗〇〇仙
上海標金　一、〇三八圓〇〇
新京足金每兩　一三四圓〇〇
新京紋銀每兩　二圓四〇

匯兌

滿洲中央銀行總行行市
金票（每百元）　一〇〇圓〇〇
鈔票同　八七圓〇〇
滙紐約同　二八弗一六分二
滙倫敦（每元）　一志二片三分一
滙上海（每百元）　八五圓〇〇
滙天津同　八五圓〇〇
美法滙兌　六仙五九片四分二
英美滙兌　四弗九七仙八分七
美日滙兌　二八弗七七仙
中美滙兌　三五弗〇〇仙
英法滙兌　七四法郎五九
上海英滙賣買　一志四片二分一
上海美滙賣買　三三弗八分一
上海東滙賣買　一一七元五〇
神戶美滙賣買　二八弗一六分二
神戶英滙賣買　一志二片一六分五
大連滙上海　一〇二元七〇
大連滙煙臺　一〇三元八〇

鈔錢

城內現行
國幣每元合金票一
國幣每元合鈔票　八毛五八元
現洋每元合國幣一元
金票每元合國幣一元一六六
鈔票每元合金票一元一六六

●金融市場現行
●鈔票對國幣
本日午前　開行、大價、小價、下市、安數　未……安
本日午後　開行、大價、小價、下市、安數　一千元

●金票對鈔票
本日午前　開行　一二五、八〇　大價　一二六、八〇　小價　一二四、四〇　下市　一二六、三〇　安數　四千元
本日午後　開行　一二五、〇〇　大價　一二五、一〇　小價　一二二、六〇　下市　一二三、三〇　安數　一千元

●頭道溝取引所
十月廿八日　本日午前　開行　一二五、〇〇　大價　一二五、〇〇　小價　一二五、〇〇　下市　一二五、〇〇　安數　三千元
本日午後　開行　一二三、〇〇　大價　一二三、〇〇　小價　一二三、〇〇　下市　一二三、〇〇　安數　六萬八千

▲安東▼
●國幣對金票
本日午前　開行　八六、一〇　大價　八六、一〇　小價　八六、一〇　下市　八六、一〇　安數　八萬七千
十月廿八日　本日午後　開行　八六、五〇　大價　八六、五〇　小價　八六、五〇　下市　八六、五〇　安數　四萬六千

▲哈爾哈▼
●國幣對金票
開行、大價、小價、下市、安數　未……安
同現行　一〇〇、〇〇……安

▲大連▼
●鈔票對銀大洋
現行　一三二、五〇

▲大連▼
●金票對鈔票
十月廿八日　本日午前　開行　一二五、〇〇　大價　一二六、八〇　小價　一二四、六〇　下市　一二六、三〇　安數　二五〇萬元
本日午後　開行　一二五、四〇　大價　一二五、四〇　小價　一二一、七〇　下市　一二三、八〇　安數　二一〇〇萬元
同現行　一二二、七〇

▲奉天▼
●國幣對金票
十一月十三日　本日午前　開行未……　本日午後　開行未……
●國幣對鈔票
十一月十三日　本日午前　開行　一二六、〇〇　大價　一二六、五〇　小價　一二四、四〇　下市　一二六、一〇　安數　一〇萬七千
本日午後　開行　一二五、〇〇　大價　一二五、〇〇　小價　一二一、六〇　下市　一二三、〇〇　安數　三八萬元
同現行　一一三、〇〇

商品

●印度棉花
邊羅吉印　二一五留比
卜高澹印　一四九留比
沃謀拉印　一九五留比

▲大連▼
●豆餅（一塊鈔票價）
現行、十一月卯、十二月卯、一月卯、二月卯、三月卯　……

●豆油（一箱鈔票價）
現行、十一月卯、十二月卯、一月卯、二月卯、三月卯　……

米糧

▲新京▼
●大豆　定期混合百斤價
十月卯　四、四〇〇
十一月卯
十二月卯
●高粱
十月卯　三、六五〇
十一月卯　二、六〇〇
十二月卯
●城內米糧現行
紅糧　一元四角
秫米　二元一角
小米　三元
吉豆　三元九角
粳米　二元四角
小豆　一元九角
稻米　四元六角
元豆　一元八角

▲大連▼
●大豆（百斤鈔票價）
帶皮、十月卯、十一月卯、十二月卯、一月卯、二月卯　……
●高粱（百斤鈔票價）
現行、十月卯、十一月卯、十二月卯、一月卯、二月卯　……

▲哈爾濱▼
●大豆（一布特國幣價）
十一月卯　一、〇五二五
十二月卯　一、〇九五〇
一月卯　一、九九〇〇
●小麥（一布特國幣價）
十一月卯　一、四五五〇
十二月卯　一、四五五〇
一月卯　一、四六五〇

大同報各地版

熱河全省國道修復 汽車行駛時間公佈
今後交通已覺前此便利

【承德訊】本省各地國道、今夏多受山洪摧折、因而汽車行駛時日、實無確定、行旅頗感預定行程之難、茲已秋逝冬臨、國道支幹各綫已均修復、諒以後亦決不致再有障礙發生、鐵路局汽車營業所、特將各地汽車、發着日時確定公佈、茲特錄左、用以獻諸行旅客商、
由承德起、 十月份、
平泉行、午前六時半、午後一時、每天有、圍場行、午前八時半、隔數日(隔日)豐甯行、午前八時、二十日二十三日二十六日二十九日、
由圍場起、承德行、午前八時、奇數日(隔日)赤峯行午前八時奇數日(隔日)多倫行、午前八時二十三日二十七日三十一日
由赤峯起、林西行、正午、二十五日二十九日、

瀋陽一區火警 倉房全被焚燒
徐慶志利用火弄巧反拙

【奉天訊】人無論作任何一種事業、千萬不要心急、要心急的話、就要發生出事情來、俗云『心急吃不了熱豆腐』這話眞對、例如徐慶志、因需倉房、故用火烤、不略以巧弄拙、致將倉房完全燒壞、當將其經過誌下、陽瀋縣第一區四方台警察署管界內、前康大人屯村門牌一三二號、住戶徐慶志、以農爲業、頗稱小康之家、現農家收穫之期、所得新糧、倉存囤入、徐某因新糧無處收容、乃急於修築倉房一間、因泥土不乾、不能積蓄五穀、徐某於十月廿二日、上午五時半、以火四週熏烤、不意遂於失愼、致將倉房引着、後被村人撲滅、損失約十餘元云、

秋季市內種痘 下月一日實行

【濱江訊】哈爾濱特別市公署、衛生科、以市內之人民、對於種痘一項、多有未能明瞭者、多有幼童致期不種、在此期間、誠恐發生病症該科現已着手籌備、舉行秋季免費種痘、日期訂於十一月一日起始云、

水井發現男屍

【索倫訊】本邑後街、朝鮮料理舘門前、路旁有多年水井一眼、泉水暢旺、係居商近民飲食之源、於日昨有汲水者某失手將柳罐墜入井中、用鈎打撈、竟撈出男屍一具、當報官知、即派員往驗、確係淹死無疑、見其歲數、約有天命之年、形容枯槁、面色黎黑、所著之衣襤褸、懸鶉百結、藍縷不堪、圍觀者甚衆、並無認識者、查其形狀、相似苦力、又似病體纏身、想該人許因擊病纏身或因經濟壓迫、而萌此厭世之心、抑或深夜失足誤墜、但未可知、終無人認領、業經當局、飭屬掩埋云、

葆省長於私邸 宴請呂大臣
五廳長市長作陪

【奉天訊】呂民政部大臣、躬身視察奉省行政各節已誌本報、奉天省葆省長、爲與該氏洗塵起見、於月之廿三日午後六時、在私邸備宴、宴請呂民政部大臣、並請竹內總務廳長、三谷警務廳長、劉民政廳長、韋教育廳長、曹實業廳長、王奉天市長作陪云、

蔡局長躬自查勤 不辭勞瘁

【關西訊】本縣警務局長蔡啓運、自到任以來、對治安工作不遺餘力、自縣東境車家香子胡匪剿潰以後、猶恐宵小乘隙潛入、影響地方之治安、所以該局長、每於夜間、親率差弁、檢查各旅店來往宿客、嚴加盤詰、雖近日秋雨連綿、道路泥濘該局長亦不辭跋涉之勞按夜督查、因局長以身作則、勵行於前、所有署所各長警無不黽勉自奮、勤於職守上有所好者下必有尤甚焉此之謂也、

奉市省立高級中學 校內樓房起火
損失約在二萬餘元

【奉天訊】月之廿二日深夜之間、北關省立高級中學校、不知因何起火、燒去樓房三十餘間、損失物品房價約二萬餘元、當將其經過記下、
北關警察署管界內、北大關下頭大街路東門牌一二四號奉天省立奉天高級中學校、院內前後二蹬樓房共計七十六間(每蹬三十八間)於月之二十二日上午二時十五分、不知因何由前蹬樓西端第三教室內起火、旋又後蹬樓東頭亦隨之起火、當時煙火充天、貪夜之間、有如白晝一般學生均由夢中驚起但均束手無策(幸而未燃着學生宿舍)後經警察廳消防隊、商會消防隊赶到、努力施救、至六時十分許、始將火撲滅計燒去後蹬樓房上下二十六間、前蹬樓房十二間、共爲三十六間、圖書館、及試驗室、儀器室均在內、損失方面、計樓價約國幣六千餘元、棹椅櫈等約國幣三百餘元、圖書儀器等一萬餘元、該校長曲燦文氏、以責任有關、乃赴教育廳報告經過、該廳坪川科長巴視學等、均赴現場勘驗、現在正討論辦法云、

遼中實行航空演習

【遼中訊】本月二十二日、本縣航空大演習、是日天朗氣淸、聲勢雄壯、關縣長親自由晨至夕奔走呼喊、人民對於航空均得有深刻之認識、成績極爲良好、(寫眞即航空演習攝影、有×印者即關縣長)

國際音樂會 舉行完畢

【吉林訊】吉林青年會主催、市政籌備處後援之國際音樂會、已於本月、十九、二十日、每日由下午六時起至十時止、舉行完畢兩日內容、各有不同、參加者、計日、滿、鮮、俄、英等人凡口琴、梵啞林、東西洋各種音樂、各國歌詠、獨唱、團體歌唱、踴舞歌唱等、無不盡有、此起彼伏、音樂同歌聲不絕於耳、參觀者、靜聆歌曲、暢心悅目、無不歡欣滿意而歸、兩日來、遂於盛大禮、舉行完畢參觀者、極爲踴躍、門票收入亦甚爲可觀、不在尠數云、

一軍管區勦匪 斃匪七名

【奉天訊】奉天第一軍管區司令部所屬、混成第四旅騎兵第七團之一個連附輕機關槍一連、於十八日午後一時、在通化第三區下四平街附近、與匪首双星、保帝國、東江好、保龍合股匪二百名遭遇、戰約五小時、匪勢不支、向東北方潰逃、是役匪遺棄屍體七具、傷十餘名、鹵獲一三式步槍一枝、同彈藥七發、官方無恙云、

大規模中央批發市場 擬定業務規程（二）

第十二條 市長認爲預防傳染病及其他衛生上或公益上之必要時、得將全部或一部物品之買賣禁止或停止、或則禁其運入、或則令共撤去、依前項規定禁止停止其販賣及其撤去而物品之委託人、或其代理人遠在他處其禁止或停止認爲不適通知時、撤去亦不適命令時、市長以委託人之費用、將其物品適宜處分之、於此場合、對於委託人所蒙之損害、本市不任其責、

第三章 批發人

第十三條 凡本規定內所謂批發人者、即根據中央批發市場法第九條之規定、在本市場從事批發業務者而言、
本市場之批發業務、合魚類部青果部、只准設立一個批發公司、使執行之、

第十四條 凡不屬於准許批發品目中之物品、批發人不得批發、

第十五條 批發人奉到業務准許之通知時、應立即遵照市長所定之式樣、附同誓約書繳納保證金、

第十六條 批發人應繳之保證金、爲國幣五萬元、
保證金得以有價證券代用於此場合其種類及代用價格、須依市長之所定、非將保證金繳納之後、不得開始業務、

第十七條 批發人如對使用費過怠金、及其他關於本市場對本市負擔之金額、延不繳納時、得以保證金抵補、

第十八條 因充前條之抵補及其他事由、致保證金短少時、其短少之數、批發人應於市長指定之期間內補繳之、
不照前項規定繳納時在未繳足前批發人不得從事批發業務、

第十九條 第十六條之保證金、倘批發人喪失其資格時、非於喪失資格後、經過兩個月、不予退還、

第二十條 批發人於接受委託物品時、應立將物品之種類數量、接受之年月日時、及接受時物品之狀態通知委託人、但接受之翌日以前、送交買賣結帳單時、得以之彙作通知之用、
於前項之場合、其接受之物品、認爲有毀損腐敗或品質數量有不符時、則接受後、應立請市長指定檢查員、加以檢查、其結果則載入前項通知書內、
前二項之規定、對於本市場場內收交之訂購準用之

第二十一條 市長認爲必要時、得令批發人、將上一開市日閉市後、所接受之物品、及當日閉市前預料可以接受之物品、並其所貯藏之物品之種類數量、報告或公示之、

第二十二條 批發對於委託人收取之販賣手續費、應就賣項收入百分之十以內定之、並須呈請市長承認、

第二十三條 批發人已將受託物品販賣時、應於售出後之翌日以前、將買賣結帳單及買賣結餘款額、送交委託者、但關於買賣結餘款額、其有特約者、不在此限、

第二十四條 凡依委託販賣之方法、而認爲承辦物品之供給有困難時、批發人得收買之前項之辦理、其場合由市長定之、

第二十五條 批發人喪失其資格時、或被動停業時、或被動禁止時、由本市場自爲批發、
前項之場合、批發人應立將販賣終結時止受託之物品、及厥後已受委託之物品之種類數量、委託人及其他關於委託之事項、呈報市長、

第二十六條 批發人欲用拍賣人時、須經市長之承認
市長承認前項之拍賣人、有不適當時、得將承認取銷之、

第二十七條 批發人經關係官員要求時、應將關於業務方面之帳簿書類、及承辦物品提示、並於其詢問須解答之、

第二十八條 批發人對於貨主、或經紀人、欲抽收佣金時、其佣率事前須經市長之承認、於變更時亦同

第四章 經紀人及其他買賣參加人、

第二十九條 本市場之魚類部、青果部、置經紀人、其人數另由市長定之、

第三十條 欲充經紀人者、須經市長之准許、

三節在家屠宰牲畜 規定免繳稅金
瀋警廳佈告示體恤

【奉天訊】瀋陽警察廳、關於市民春節、端午節、中秋節日、准予市民在自宅屠宰牲畜、以資體恤而免卻稅賦、於月之廿二日訓令所屬各警察署云、
爲令遵事、查每年春節、端午節、中秋節、市民如有專爲自家食用、而屠宰牲畜者須於前一日報告所轄分所、由署長認可後、准其在自宅屠宰之、除分行外、合行令發別紙、仰即遵照辦理、勿違切切此令、
△臨時屠宰報告表塡記注意
一、姓名、請求屠宰之戶主
二、戶別、商戶、法團、
三、現住所、屠宰主之住所
四、屠宰種類、牛、羊、馬騾、驢、猪、
五、屠宰頭數、若干頭、
六、節名、春節、端午節、中秋節各節(限以上之各節期不受屠宰場法第條之限制凡係自家食用者均可在自宅屠宰之)
七、報告手續、報告者須到該管分所依表塡寫完竣後由分所蓋印速送所轄警署由署長認可之、
八、認可通知、表到署後勿稍遲延、急呈署長核奪蓋章務將表隨送人帶回分所由分所派員到該戶查驗後再令本人屠宰之、
九、屠宰比率、限於自用爲度、故須依其人口之多寡而定、其屠宰之頭數、須與人口之比率、相當爲要、以免私行販賣之虞、
十、澈底辦理、附發報告表樣式一紙、仰由各署印刷若干分給各分所、以備報告人之塡用、
十一、佈告、一般民衆多有不知此項手續、及法令者附發佈告樣式一紙、仰由各署用模造紙兩裁寫製分發各分所、貼於公示牌上俾衆週知、
△佈告、奉節、端午節、中秋節、
以上各節如有專爲自家食用、而屠宰牲畜者、須於前一日報告所轄分所、由署長認可後、方准屠宰（准予不受屠宰場法第八條之限制）否者即按同條處罰之、（但限於各節前之七日內屠宰）

橋頭開野菜品評會
本溪縣農林校師生 一行卅名參加盛會

【本溪訊】縣橋頭驛、無關於農產物、試驗研究、無微不致、急謀進展、於前二十四日、假地方事務所、召開野菜評論會、分函各機關出席參加、彩家屯農林校、教師勝野、石川、崔會長等携同學生、一行三十名、搭乘火車、前往參與盛會云、

視察各縣教育
張視學官所得情況 與記者團發表談話

【濱江訊】濱江省公署、前派張志銘督學官、視察呼蘭、綏化海倫等縣、視察教育、及社會教育之情況、於日前視察返哈、各報記者、爲探訊各縣教育情況起見、前往訪問、當蒙面談、茲將所談各處之情況誌之於下、
呼蘭縣 該縣之社會教育雖每日講演二小時、而聽講者寥若辰星、每次不過二十餘人、而民衆對於閱報上、人數甚多、各學校之校舍、頗爲寬大、亦均整齊、唯教員對於教法、均不甚合、不過大聲急呼、無味問答成績毫無、各種標語甚少、民衆教育方面、除每日上課兩小時外、復設警察班、使一般不識字之警士、得以造就、並聘有專員負責教導、該縣社會教育經費、爲數甚多、尚未辦理完善、深爲遺憾、
綏化縣 該縣各學校、校舍均不甚完備、而各教員、對於教學、均不合法、純用機械式教學、而該縣視學勸所、亦若惘聞、社會教育有民衆學校一處、每日上課三小時、而聽講者、亦不甚踴躍、查各學校教室內毫無點綴、成績亦少、校訓、級訓均未設備、學生有少數成績、均懸於高處、有如畫框一樣、表冊不甚完備、
海倫縣 各學校之設備及校舍等處、均未能完備各室標語亦甚寥寥、但各學生均能誦熟、特在該處召集各學校之校長、開一座談會指示各項、可講演健國精神及各種標語、可增加一般學子有健國之常識、各教室多欠整潔、必須加以整理、校院荒草未能剷除、足見師生懶惰、各學校應當互相參觀以資觀摩、關於教授法、亦須改良云云、

市營業稅增加 商民紛紛議論

【吉林訊】近來吉林、一般商民多不景氣、皆因去年鄉間年景欠收、以致官方裁員減薪、所以商家大受打擊、有心關閉、但盼來年、正在籌思無策、均抱仰天興嘆、前接稅務監督公署受財政部命令、通知各商、由七月一日、增加新營業稅辦法由稅務監督所內派員、按商查、每月應納新營業稅依章施行、無奈估價太高、以致各商無力擔負、若常年之買賣興隆、日進千金、何怕納稅者乎、自從新興國家成立之稅則、毫無額外、處此吃緊之秋、實無支持之地、日前各商聯名呈願、減輕營業稅、究竟能否照准、只在新京財政部發表耳、各商暫行先繳新稅、而後上峯批准、再爲斟酌云、

俄人坐電車 竟死於車中

【濱江訊】交通局三十二號摩電車、於日昨上午十二時許由道裏開往馬家溝、行至同發隆車站時、上有白俄一名、坐汽車之中間、不意車行至喇嘛台處該俄人即氣絕、坐死於車上、經售票員報告崗警、即行停駛、施行消毒、以備家屬領屍、經警察醫院派醫官前往檢驗茲經調查死者爲各列車多夫年六十五歲、住馬家街四十六號、先在橫道河子電報房充差、已通告家屬領屍云、

海倫稅捐局 金局長履新

【海倫訊】本縣稅捐局前局長昌熾、籍隸中華民國之某省、於本年某月間、短假未歸、所遺局長職務、由總務課長劉鶴代理、重要事務、則取決於龍江稅務監督署海倫出張所島田所長、懸缺數月、迄未委署、於本月初旬經財政部解決、調克山縣稅捐局長金亞鐸氏接充查金氏精明幹練、歷充稅官多年在克山任內、成績卓著頗得財政部之嘉獎、因海倫爲模範稅局、對局長之人選部方會與再四斟酌、始調金氏接充、金局長於本月十六日、來海履新、今後之局務定有一番起色云、

本溪湖煤鐵公司 舉行祝賀改組大會
在職人員分別獎賞

【本溪訊】煤鐵公司、改組等節、數誌本報、副理事長、張維垣氏、理事、監事、胡宗瀛、宋郁文、廣輪等到職伊始、改組事宜、急極整頓、假公會堂舉行祝賀改組大會、宴會兩日、在職人員、按年期分別獎賞、工人各賞慰勞金五角、於昨日二十一日、下午六時、披露宴會、全體人員、聚會一堂美酒佳肴、杯觥交錯、頗極盛況、首由梶山理事長報告公司改組經過、並與張副理事長介紹各部人員、歡洽攜手、一一恭維、繼而演說略謂、公司改組滿洲國方面派敝人爲副理事長、得與諸公同處甚覺榮幸、此後深望大家、同心協力、如家庭中兄弟手足、向前作業、使公司營業、日進無疆云云、

自衛團隊 剿匪獲勝

【敦化訊】本邑於日前崔團總帶團員九名、身着雜色衣服、出發剿匪、行至付耳河臭水洞、忽有小股胡匪四十餘名、報字大家好、認爲同類、招彼前往會合、崔團總出其不意、即行開槍射擊、匪人非常驚恐、經戰有一時許、匪人力難支持、當即逃竄、崔團總團員搜山得有丟下肉票一名、死匪壹名(當即割下耳記)腿部受傷匪人二名、送往馬號憲兵隊審訊、於次日崔團總帶團員二名來縣、報交籽彈、同時呈上耳記、即行回保云、

永吉 代募新兵

【吉林訊】永吉縣公署頃奉省署令、因准第二軍管區、司令部、函託、招募憲兵學兵等情該縣自奉令以來當即籌備招募事宜、現除通令各署、曉諭住戶、凡有志入伍者可報名投考外、並印刷佈告多張貼張衢要、以便招募、至於招考資格、須久住本縣、未曾入伍、身家清白、品行端正、素無嗜好、學問優良、身體强健之靑年方有招考應募之資格云、

奉天法院旁聽記
桂樂堂群小毆嫖客 賈振發作鬼也風流
洪寶豐不服原判上訴高等法院

洪寶豐者、遼陽七領子人也、年逾不惑、幼時性好漁色、及長乃在遼陽平康里開設桂樂堂妓館、以混生活、並令共妻洪金仙在妓館裏充任班主、每日結交王孫公子、甚覺歡欣、惟該館內有妓女小岩者、貌甚可人、一時頗有紅姑娘之稱故一般色徒、皆欲登入其門以爲快也、有園丁賈振發者遼陽南門外人也、年將而立專以種菜爲生、聞小岩之美常至桂樂堂問津、以企小岩之垂愛、但妓女本係水性楊花的東西、不注意什麼愛情只要有錢供她用、有衣給她穿、她定會愛你、否則她就要討厭你、小岩一時稱爲紅人、當然目空一切、對於賈之打混、她實覺討厭、遂囑堂役趙炳良道『賈振發討厭他再來時、不要敎他進我房來』等、迨至今年四月二十三日賈振發興高采烈、又來桂樂堂尋小岩取樂、不料忽被趙炳良見阻、於是因言語不合、互相毆打、幸經洪寶豐(桂樂堂主人)李海峯(色鬼)二人上前拉勸、將賈送回城南菜園、但賈因氣憤過度、翌日(四月二十四日)獨返西天、事後賈之父母偵知以往、當即狀訴遼陽地方檢察廳控告趙炳良(已逃)洪寶豐等傷害致人死之罪、偵杳後、起訴同級法院、結果判洪寶豐李海峯各人八年有期徒刑、洪等心頗不服、上訴奉天高等法院、今日經第四刑庭審判長陳濟瀛開庭審理、檢察官邱蘭庭蒞庭參加意見、並有律師孫秀東代爲辯護、茲將當日問答、錄之如次、

洪寶豐供

問、你是洪寶豐嗎？
答、是、
問、多大歲數呢？
答、四十二歲、
問、那兒人呢？
答、遼陽縣、
問、你家在遼陽什麼地方住呢？
答、城南七嶺子、
問、你作什麼職業呢？
答、在遼陽平康里開妓館哩
問、叫什麼堂名呢？
答、桂樂堂、
問、因爲你犯了傷害致人死之罪、經遼陽地方法院處你八年徒刑、你不服上訴本院、今天你把上訴理由說出來吧？
答、那天賈振發與趙炳良打架、我沒在家、我去看運動會來的、當我由運動會場回來時、才知道他們打架咧、賈振發之死、我實在不知情、判我八年徒刑、我太寃了、所以不服上訴、請法官代小民作主吧、
問、賈振發是作甚職業的人呢？
答、他是種園子的人、專以賣菜爲生、
問、桂樂堂妓館有一個妓女叫小岩吧、有沒有？
答、有一個小岩姑娘、
問、小岩姑娘面貌很好看、一般色徒均驅之若鶩、因此賈振發也法桂樂堂勾搭小岩、後來小岩看賈振發很窮、並且知道他是園丁於是小岩就暗中告訴夥友趙炳良、候賈振發再來時不可叫他進屋、是不是呢
答、沒有那話呀、
問、今年四月二十三日這天賈振發又去小岩處打混、趙炳良不許他進小岩屋去因此才打架了、後來你由屋中出來了、也帮着趙炳良打賈振發、後來李海也帮着打賈振發、當時將賈振發打受傷了、你們才將賈振發送回城南菜園子去了不料翌日賈振發因傷而死事後他父母才把你們告了是不是呢？
答、打架是不假呀、但是也未將他打受傷、至於他死的事、那事我就不知道咧、
問、因甚麼打架呢？
答、因賈振發向地下扔瓜子皮子、趙炳良說不叫他向地下扔瓜子皮、他不聽、才打架了、
問、不是他和小岩姑娘熱了嗎但是小岩不愛他、他還硬着面皮去打混、迨至今年四月二十三日那天、他又去了、趙炳良不許他進屋才打架了嗎？
答、他就去過一次、小岩那能和他熱呢、原來四月二十三日那天、他又去了、可巧小岩屋裏有客、他沒法進屋、就在外邊閒繞、竟向地下扔瓜子皮子、因此趙炳良才和他口角了、但是那天我眞沒有在家呀、等我回來時、趙炳良也沒有了、賈振發也回家去了又隔了三天賈振發的父母才把我告咧、
問、你說不知道他們打架、在第一審時、有人到案作證、現在怎不承認了呢？
答、我實在不知道他們打架呀、當然不能承認、
問、頭一天打架、翌日賈振發就死了、是不是呢？
答、不知道、他是幾時死的呀他們打架我也不知道我回家後、才知他們打架了、

李海峰供

問、李海峯你多大歲數？
答、三十六歲、
問、你是那縣的人？
答、遼陽縣、
問、你家在那兒住？
答、在遼陽城東四所住、
問、你作什麼職業呢？
答、我是充差的人、
問、不是你也在桂樂堂裏當夥友嗎？
答、不是、桂樂堂裏有一個妓女、名喚紫玉、我和紫玉是朋友、因此我常到桂樂堂玩去、今年四月二十三日那天、我在家無事又去桂樂堂紫玉處玩、正遇趙炳良和賈振發打架、我出來拉架來的、以外別的事我不知道、
問、他們因甚麼打架呢？
答、聽說因扔瓜子皮子、
問、打架時有洪寶豐沒有呢
答、我未看見洪寶豐、
問、那天甚麼時候打的架呢？
答、午後三點鐘吧、
問、不是打架時洪寶豐也帮着打來的嗎？
答、我不知道、未見着有洪寶豐、
問、洪金仙是誰呢？
答、她是洪寶豐的女人、
問、還有誰拉架來的呢？
答、有田定章也拉架來的、
問、頭天打架、翌日賈振發就死咧、是不假吧？
答、那事我就不知道了、
此時審判長乃請檢察官發表意見、檢察官邱蘭庭起立述道、本案事實複雜得傳證人到案以外無意見、
檢察官述畢又請律師代爲辯護、律師孫秀東起立辯道、本案被害人因一時氣憤身死與傷害沒關係、被害人之父母控洪等傷害實不能成立、定知詳情、
審至此審判長宣諭、本案今天辯論終結候宣判、暫先寄押下去吧、遂閉庭、

奉市商會警廳各界
議定新制度量衡普及宣傳
講演三日免費交換
計器公司主辦街頭指導所

【奉天訊】奉天權度分局、於月之二十一日午前十時、在奉天省公署會議室、召集市政公署、商務會、瀋陽警察廳、以及各方關係者召開會議、決定新制度量衡之普及及宣傳辦法如左、

一、講演會日期十月二十五日起、至二十七日止、共三日間、

二、免費交換新制度量衡器限於貧民級之一般使用者由警察廳代爲調查、發給交換證、交換地址、定爲市商會內、另由商會派員二人協助之、

三、街頭指導所、由計器公司千辦、由市署派員一名協助之、

四、目測目量賞品募集、及自由計量所展覽新制度量衡器等、均由計器公司辦理、

五、講演會廿五日在城內大舞台、廿六日在北市場共益舞台、廿七日在南市場東安電影院、事務員及會場由權度分局辦理、

六、各戶分散傳單、除一般商民外、並發給省市立各小學校、

七、其他一般事項、由權度分局辦理之、

注重各學校衛生
市署派員調查
養成學生衛生常識

【濱江訊】哈爾濱特別市公署、教育科、以市內各小學校、對於衛生上、是否注意、極應加以調查、以免發生病症、該科於日內、即行派員分赴各校檢查院內、及側所、室內及學生衣服、有無不潔之處、加以指示注意、期使一般青年、養成衛生之常識云、

搶掠未遂
德勝幇股匪
竟負創而逃

【海城訊】縣境八區騰鰲堡、東園子裏、當於十八日、晚十一時許、突來匪人七名(匪首德勝)闖進村內、綁去住民于德忠一名、旋即帶至刁長齡家、破門而入、及當將刁某之妻及其女(勤子)腿部擊傷、該刁某見勢不佳即持扎槍、由暗處照匪猛刺當扎死匪人一名、並得獲子彈二十餘粒、餘匪見勢不佳勢欲逃逸、而八區楊署長聞訊後、協同四家子李自衛團董、統率警團二十餘名、立即出發、前往搜剿、及追至謝家堡子、即與匪等相遇接仗、約歷半小時之久、遂救下人票于德忠一名、匪勢不支、乃向遼界一帶逃竄矣、

秋雨連綿
農民叫苦

【延壽訊】全縣熟地、總計十萬餘垧、除平靜地面少數種植外、其餘山地、及被匪境內、多半荒蕪、今年水虫雪災、先後頻仍、以致年景大減、糧米高貴、現又陰雨連綿、道路泥濘難行、未拉之地、損失尤重、農民叫苦不迭云、

特務系指導官
熱心提倡新聞

【興京訊】本埠警務局特務系指導官、上原氏自蒞興視事行將三閱、對於職守不避勞瘁、夙夜維思改善警則、政聲四溢、官民口碑、上原指導官曩於日昨、派特警張鳳林調查興京各報份數、業誌前報、本分社依據警規備具 送達司 法股、黃特務主任處、時由黃主任出爲招見旋經上原指導官、略詢新聞之派銷、何無男女二校之報張、彼答前經幾度往派、無如因經費之關係、未能定閱當蒙黃主任代達斯意、上原指導官、爲挽救新聞提倡興論、慨允代向兩校派銷本報、似此熱心提高言權之指導官、誠與吾興報界、闢一新紀元云、

佈告農民
新稅法賞罰要點

【依安訊】縣署以農戶懸欠租賦、實緣往歲歉收、而今年不特年豐歲稔、即糧價亦均高漲不已、是以佈告農戶、闡明新稅法賞罰之點以便應期繳納、而破積弊、並諭知本縣大事、應訂本縣車牌等情、覓得佈告原文、撥誌於左、

爲佈告事查本縣租稅收入自建國以來、每年納訖願、比照預算額相差甚鉅、地方行政支出、極爲拮据、其已往各年、多以荒年歉歲、人民入不敷出、致無力完納租稅、尚有可原、但自康德元年以來、不特年豐歲稔、且糧價高漲不已、農民不論種植何種穀類、平常每年每垧地均可有國幣四十元之收入、比之往年實有天壤之別、爾衆庶等如再藉口天災、對於租稅拖延不納、是乃居心抗違若非依法懲治、殊難徹其刁玩、須知現在新地方稅法實行、地方稅與國稅均有延期滯納利息、逾限罰金、催徵手數料者、每延納一種稅即有最重罰法、如果依照定限內能將租稅納訖、並繼續三年以上者、本縣可以轉請發給獎勵金或表彰狀、在這賞罰之間、爾民衆等、務應採擇施行、是爲至要、玆經將本年納稅注意事項、分列於後、

一、地捐(即晌捐)應即帶同舊租票趕緊來完納以免傳催、

三、糧捐、本年糧捐、凡在本縣住居者、共糧捐應在本縣繳納、如果、出在他縣繳納者、即以偷漏論、除補徵應納稅金外、並處以漏稅罰金、

三、車捐、查本年車牌上、鑄有本縣縣名、其依安縣大車、非訂依安車牌不可如果已訂他縣車牌者、須將車牌呈繳本縣、另訂本縣車牌、各民戶等、最好以上各項、該民戶等、須切實遵行、切切此佈、

奉市捐稅繳納辦法
擬定督促手數料及遲延金
佈告商民自本月下旬開始

【奉天訊】奉天市政公署、對於市內商民滯納捐稅以中央頒佈之地方稅法施行地署奉令後、恐市民未能澈底、於月以廿二日佈告市民其文如下、

爲佈告事、照得本市對於商民滯納捐稅一案、業經依照中央頒定之地方稅法擬定徵收督促手數料、及遲延金條例、呈奉省公署指令奉民財第九七七號之二令、准予照辦、合亟抄錄該項條例、佈仰商民人等、一體知照、切切此佈、

△督促手數料及延滯金條例

第一條 依地方稅法、第十二條、第二項所規定之督促手數料及延滯金、按照左記徵收之、

一、督促手數料、令書每壹份、國幣壹角、

二、延滯金每壹日、稅金額之仟分之〇伍(每百元壹月伍份)

第二條 前條之督促手數料滯延金、與本稅同時徵收之、

△附 則

一、本條自康德二年度份適用之、

二、本條例關於市稅外、收入金之徵收準用之、

說明、一、前條例自康德二年度以後、對于發督促狀之份適用之、

二、右條例除有特別契約之罰欵、另有規定外、其餘本公署一切收入均徵收之、

注重全省教育人材
舉行中小學校教員檢定會
決定十二月下旬在哈舉行

【濱江訊】濱江省公署教育廳、以各縣之治安確保樂土實現、所有各縣鎭之學校、被匪擾亂者、全部肅清、即應早日開課、以免一般青年荒廢學業、所聘請之教員是否合格、對於教學能否勝任、必須加以檢定、以重教育、該廳現擬定於十二月十九日、二十日、舉行全省中小學教員檢定會、其檢定之項目、一、性行、二、學歷、三、思想、四、身體健康云

營口喧囂鬧市
於行人雜沓中
竟發生持槍强搶

【營口訊】通惠門直轄分所、岳家大院南大門外東牛殿祿經營之鮮菓販賣店、近年來營業狀況稍有起色、致爲匪人所覬覦、日昨下午六時許、突有壯漢二人一手持八音手槍一隻、一握短刀、闖入屋內、即以槍星短刀向事主頭部猛刺狂戳、威逼啓櫃將鈔獻出、牛抵抗無力、祇得聽所有、任其檢取、計搶去國幣三十五元、現大洋五十元、金戒指一隻有威懷表一隻、搶畢奪門而逃、牛滿頭創痕、血跡糢糊走報警所、該所據報、立即報通惠門警察署轉報警務局令飭嚴緝云、

吉林教育視察團
赴日經過三誌

【吉林訊】教育廳視察團、一行十三員名由岡田股長、率領參加、該團于十七日、由京都抵名古屋、下榻五月旅館、一般視察團員、精神極佳、遊興正濃之際、定十八日赴安城參觀農林學校、次日隨赴箱根、以下情形、隨訪再誌云、

瀋陽召集村長會議
訂定各村名稱

【奉天訊】我國自王道政策實施以來、各縣一切行政均霍然一新、較政變前之行政設施、大有天壤之別、惟瀋陽縣長尹永珍到任後、對於職責非常盡心、今見全境所屬主村共一百零三村、舊時村名、多有不符王道政治之實、於最近該縣長乃招集各村長大開會議、擬將原有村名、完全更用新名、現已將新村名擬就、約不日即可發表云、

步兵勦匪勝利
當場擊斃悍匪數名

【慶城訊】本邑駐軍混成第二十八旅步兵二十團、探悉久慣居慶鐵兩縣之巨匪首、平東洋、王連長、青榮合衆騎匪百餘名、在城東北八道小崴子地方盤踞、該團中校團附曲海樓、中尉柴田松求、池田等三員、督率該團第二營五連全連官兵、及迫擊砲連一排、並附砲一門馳往匪徒盤踞地、前往勦捕行至王海船口、該匪已被本縣警察隊擊潰、該團附帶隊追至六道崗搜索前進、行至七道崗地方據土民聲稱、匪衆仍在八道崗南陳好義屯盤踞、該團附復率隊馳往、除將部隊配備週密、以防匪徒逃竄外、一方令各連兵開始攻擊、一方令砲兵向匪射擊兩方激戰約數小時、當場擊斃砲頭一名、悍匪數名、匪勢不支、遂乘隙向山裡逃潰該團附等復率隊跟踪追擊、時値昏黑、未便深追次日仍向三道崗一帶搜索、匪已遠颺、該團已於日昨凱旋歸來、查中校團附曲海樓、中尉柴田、松永池田等指揮有方、用兵得法、各連官兵爭先恐後、奮勇直前、以致歷剿歷勝返防、頗受市民歡迎、該團官兵、對于匪徒、毫不容寬、將來我縣治安、必可高枕無憂云、

爲謀將來地方安謐
法庫縣開治安會議
決實行秋季大討匪

【法庫訊】縣公署爲時値青紗障倒、瞬屆冬防、正秋季大討伐之際、爲謀將來地方治安計、特聯絡康平縣、於本月十八日、在本縣署開會、出席者、魏縣長、西岡參事官、警務局姜局長、各指導官、各股長、各警察署長、警察大隊長、大隊副官等、參加者康平警務局指導官、開會討論、實行秋季大討伐、關內部組織分認務情報、搜查、聯絡、宣傳、戶口、等七處工作、想經此次討伐工作後、我縣治安前途、頗可期待云、

駐軍鞏固防務

【慶城訊】駐軍混成二十八旅步兵第二十團、上校團長馬恩波氏、久歷戎行、老誠幹練、自青崗率隊移防本邑以來、嚴明紀律、職務勤勞、對于防務、佈置週密對于匪惡、異常認眞、對于夜勤尤其注意、不辭勞瘁、親躬巡邏、剷除不良份子、以杜匪源、對于本邑商民、愛惜保護、異常週到、市人莫不頌聲載道、深得上峯嘉許、該團長此次由東鄰友邦學歸國後、對于敎練官兵不遺餘力、以期造成全國模範精軍云、

無名男屍一具
身着警察制服
遍身棒傷數處

【安東訊】據邊門口報告、於本月十九日距該地二里許、在耕田中發現無名屍體一具、年約廿四五歲上下、五尺身材、着黃色警察制服、足穿青膠皮底鞋、於左腮下及左肩上各有棒傷數處、後經在死者腰中檢出安東增順當當票一張、並在附近枯井內撈出以蔴袋包裹子彈數粒其致死原因、尙未調查明確容訪再誌、

市內警憲合作
施行搜查宵小

【吉林訊】近來天氣漸寒、加之百業蕭條、失業當然不少、所以無職者、異想天開、不無乘機行竊、以補衣食、大則爲盜、小則爲竊、以致市面繁雜、官府爲謀安全計、日昨有日本領事館、友軍憲兵及地方之警察、分彫大施搜查、理直氣强者、不怕搜查、心驚恐懼者、必爲帶捕、以資警戒而重治安、

注重治安
檢查行人

【富錦訊】警正代理警務局長福田八郎爲注重地方安寧維持治安起見、令城區警察署長張丕吉及特務員、於月之十四日起、於日落時在通衢要巷、分布警士注意行人、稍有行跡可疑者、即行檢查盤詰之、經此縝密檢查、不宵之徒、定無潛踪之處、對於治安、可以高枕無憂矣、再者對於旅店茶社娼窰鴉片零賣所等、亦均施以檢查、可以謂之防患於未然

赴方正討伐隊
宣撫工作完畢

【方正訊】前當上月下旬、友軍〇〇聯隊來方、討伐胡匪、原係剿撫兼施、不忍不教而誅、是以友軍到方之時、縣公署即飭劉子馨郝致遠二宣傳員、隨軍出發、分別講演、景縣長與稅所參事官、又復不辭勞瘁、親帶教育館館長焦韻超及第一校劉文達、前往大羅勒密一帶切實宣撫、以期刑期無刑、現在討伐隊、工作已畢、縣長及各宣傳員、已均一律回方、誠可謂之恩威並用者云

濱江稅署
奉令歸併局卡

【濱江訊】濱江稅務監督署、頃奉財政部令、而各局卡極應加以歸併、以資節省經費、該署奉令後、於日昨業已實行、計裁併分局二十六處、分所十二處、分卡六處、增設其他處分局二處、移[illegible]分局二處、分所一處云

奉天法院旁聽記
吳宅遺產案
第三次審理
曹印誠請給養膳
吳泰勳一毛不拔 (上)

前黑龍江督軍吳俊陞、(字興權昌圖人)遺妾吳曹印誠(遼源人)因事削髮爲尼、入瀋陽廣林寺潛修、現因生活維艱、乃與吳子泰勳、索養膳費一百五十萬元、已涉訟瀋陽地方法院、其經過情形、業經前誌本報、今吳曹印誠又擧證人孫朝宗並廣林寺住持印心等、同至法庭陳述已往經過、經推事張錦濂開庭審理、有吳泰勳委任律師崔荆岩代爲辯護、玆將當日問答、錄之如次、

吳曹印誠供

諭、吳曹印誠上次開庭你說過的話、這次不要說咧、

答、是的、

問、吳俊陞活着時、一共給你送過幾年錢呢、

答、三年、

問、你是那年出的家呢？

答、民國十三年上的廟、

問、第一次給你錢、是那年呢？

答、第一次是民國十四年四月十八日以前給過一萬二千元、第二次是民國十五年四月十八日以前給過一萬元、第三次是民國十六年四月十八日以前送去一萬一千元、還給廟上二千元、以上共三萬三千元、大帥(吳俊陞)自己去看我後、即給我錢、那錢不在此數以內、

問、以後還給錢沒有呢？

答、大帥自己去的時候也給過、

問、這三次都是送去的嗎？

答、是的、

問、爲甚麽都在四月十八日以前給你送錢呢？

答、因爲四月十八日、是廟上(廣林寺)的香火日子(該廟會期)

問、以外沒送過錢吧？

答、是、

問、字據帶來沒有(即吳唐印誠出家時吳俊陞與廟上寫的字據)

答、帶來啦(此時遂將字據遞上)

問、這也不是原本字據啊？(即當初原寫的字據)

答、上次開庭時、不是法官告訟抄一份拿來嗎、

諭、下次將原本帶來吧？

答、是、

孫朝宗供

問、你是孫朝宗嗎？

答、是、

問、你多大歲數呢？

答、三十八歲、

問、那縣人呢？

答、洮南縣、

問、你同吳曹兩造當事人、有甚麽關係呢？

答、均無關係、

諭、今天傳你來作證、你得說實話、若說假話、將來調查出來、得處你僞證罪現在你具證人結吧？

答、是的(書記官寫結畫押附卷)

問、你知道不、吳曹印誠、她是那年出家呢？

答、民國十三年、

問、是出家嗎？

答、那時她是在廟上浮居、

問、她是吳俊陞甚麽人呢？

答、她(吳曹印誠)是吳俊陞太太、

問、她是幾房太太、你知道嗎？

答、她是四太太、

問、大太太是誰呢？

答、大太太是石氏、

問、吳曹印誠、是那年嫁給吳俊陞的呢？

答、民國七年、

問、那時候你在吳宅作甚麽呢？

答、那時我在吳大帥那兒、當隨從來的(即馬弁)

問、她娘家是作甚麽職業的人家呢？

答、她父親開槍爐、也是紳士人家、

問、四太太算妻算妾呢？

答、那事我不知道咧、

問、民國七年吳俊陞當什麽官呢？

答、當鎭守使(即洮遼鎭守使)

問、既有石氏、吳印誠就不算大太太咧、

答、吳印誠是妻、

問、她因甚麽出家呢？

答、因受石氏虐待、

問、你給吳印誠往廣林寺送過錢嗎？

答、送錢來的、

問、送過幾次呢？

答、三次、

問、第一次是那年送的、並多少錢呢？

答、第一次是民國十四年、送過一萬二千元、

問、第二次？

答、第二次是民國十五年、送過一萬元、

問、第三次呢？

答、第三次是民國十六年送過一萬一千元、

問、她出家時、寫的字據、也是你送去的嗎？

答、那是王副官送去的、

問、這字據上、怎無吳家的名字呢？

答、派人送去的、

問、後來還送過錢沒有？

答、那事我就不知道咧、從大帥死後、我就回家啦、

問、吳俊陞那年死的？

答、民國十七年四月十七日死的、

問、在你第三次送錢的時候、吳俊陞還有什麽話沒有？

答、沒有、

問、還說過年年給她送錢的話沒有？

答、大帥要不死、年年給她一萬元、

問、方才你不是說沒有別的話嗎？

答、這話聽旁人說的、

問、不是聽吳俊陞親口說的、每年給多少錢哪？

答、是、

問、這字據你不知道嗎？

答、是、

印心供

問、印心你多大歲數？

答、四十八歲、

問、你在那廟出家呢？

答、大北關廣林寺、

問、你在廣林寺當家嗎？

答、是的、

諭、今天傳你作證、你得說實話、說假話要處你僞證罪、你先具結吧？

答、是書記官寫結畫押附卷

問、吳印誠是那年出家呢？

答、民國十三年出家、

問、字據上怎沒寫落髮出家呢？

答、出家的規矩三年後落髮

問、吳印誠是那年送廟上去的呢？

答、民國十三年九月間、

問、那時吳宅去人送她沒有

答、去人啦、

問、吳俊陞去過嗎？

答、去過、

睡眠不足之
頭腦疲勞
用藥如此恢復

文學博士 早稻田大學教授 吉江喬松先生(談)

如吾等文人、有時整夜起稿、有時整夜讀書、此時忽然頭痛、而感覺精神疲勞、並且在此等時間、神經非常明朗、不能安眠、實會令人感覺難過、日前友人對吾言謂、『哈勒亞喀』最治此種病狀、乃贈吾此劑、吾曾見報上廣告有此藥之說明、乃速試服之、服後總覺得不像以前、有一種不可形容之頭腦爽快、並前因不眠症、竟致神經過敏、亦完全消滅、吾認爲此劑對此種病症實有靈効之妙藥、學生諸君、如過考試期、試服一次、吾認爲最好方法、

看此比較！
可恐之頭痛藥
濫用之結果

A 因患疾病而頭腦混濁之例、

B 使用鎭靜劑類藥劑、如同沈澱療法

C 『哈勒亞喀』爲澄清療法、

頭 痛有如揉搓之激痛、有如擧頭心之鈍痛、或偏頭痛等、因其痛之不同、乃病症亦因之而異、然所謂頭痛、所謂暈眩、或神經衰弱、羊角瘋等、殆以頭之病、居其大半、根本的原因、可謂頭腦根原之營養素燐鈣等抑不足、及胃腸障碍、或其他等疾病所發生之體內毒素戟刺腦髓、以致成爲營養素多於消費之結果也、

比 如A圖因疾病而混濁之頭、B圖所示爲對其症狀、使用消熱劑、麻痺劑、爲主配之從來售有之頭痛藥、即與以鎭痛劑者、此恰如塵芥一時沈澱、暫時之止痛苦、及其藥効失却時、再如被塵芥攪亂混濁、仍返回與A圖相同之以前痛苦、此因除去塵芥、並非以根本手段之故也、而且此等藥劑、因藥質之關係上、有害胃腸之副作用、倘若服用、則害及胃腸壁、甚致惹起胃癌潰瘍等、可懼之致命病、是治病而反使疾病趨於惡化、此其缺點也、

然 哈勒亞喀經多年之研究、至去歲始行發見出賣、此藥並非僅只止痛、其最爲特長點、在乎爲前此所有頭痛藥、所未曾見、即能有觸及共病原之効果也、此不但使胃腸强健、並且補給頭腦根原之燐鈣等營養素、搓愈疾病之原因、並無副作用、長久服之、殊可提高營養、使頭腦澄清、强健腸胃、故雖如A圖症狀混濁之頭亦可如C圖之澄清、若以前之療法爲沈澱療法、則哈勒亞喀可謂澄清療法也、

斯藥主効爲頭痛、牙痛、目眩、神經衰弱、羊角瘋、不眠症、宿醉、辦事用功等之疲勞、因腸胃、而至頭痛等、均有靈効、

藥價分爲三角、五角、一元、二元、三元、五元、各地藥舖均有代售、又爲實際試驗效力起見、請將此廣告剪下、寄交總批發東京銀座西之二日獨醫化學研究所(滙兌掛號東京三〇〇四三號)則免費寄送試驗藥及說明書文件、

煙館門前剪影 (一)

癮士們人人口嬌 小販的臉堆滿笑

抽大烟的人多半口嬌，在口嬌事實普及了以後，我們看看煙客們吞雲吐霧的出行之所——小賣所門前的

剪影

由於口嬌，當然也隨而有滿足口嬌的小賣，底下我們要寫一點爲口嬌而設的小生意哈，口嬌，這美妙的字眼，嬌字的形容，眞是吐盡哀曲道出私腸，難得那位高明之士，尋出這恰當字眼，把煙客們的一副嘴，說得這樣地深刻入骨。

新京容納了五十多家的煙館，小賣所的招牌我們到處可以遇見，而在每一家小賣所的門前都養一批作小販的商人，算起來

烟客

不但養了在專賣署專賣事宜的鉅額優秀人員，宏澤所及就是微末的小民果也受惠不淺，單看這五十多家煙館養五十多批小販，癮士們口嬌的意味也就略可窺見，口嬌嗎也許是惠及吾民的仁德的風氣呢，

精製八寶粥原湯掛麵，美味餛飩，細磨杏仁茶，餘外薰醬牛肉夾燙面火燒，

鮮果

醃類煙草，看吧，一個較具威風的小賣所，都會不缺乏這類的小賣。

『早呀！掌櫃的！』

『呵，早』每天在下午三時以後，小賣所的門前這種聲浪會不斷在傳播，小販陸續光臨，煙客們也都漸漸飄然而來，人數是要淸晨多，一天初次的會面，大家不禁親切地打着招呼。

『唔，早呀！』

『早』小販們互相這樣說着煙士們也彼此點着頭，小賣所的門前，空氣是顯得步步入

緊張

這時候北地末秋的寒日，由西方高射一道殘光，失去熱力的斜暉，在昏示着已是將近黃昏的時分了，但是『早呵！早呵！』的聲浪，却如雨後的青蛙，啼聲中含着振奮的活躍。

『弗要餛飩嗎？先生，適纔開鍋兒的原湯』常當是南方的腔，發現在癮士們的煙榻前。

『三仙餛飩，儂弗來一碗哉？』是

南方

的腔，果然口嬌的煙客，舌的感覺是要高起凡人一等，餛飩本地不如南味佳，南味餛飩館的調味有講究，就是高湯也比當地的強，三過以後的蒸骨，是不樣當地似的仍舊堆在鍋架作牌幌，

『掌櫃，賣項好？』

『每天晚上不够賣，沒有剩下的』南方老板在他發福的胖面上，一雙迷迷的小眼睛，笑成一條線，趕跑了額前風霜的

縐紋

小賣所門前小販的生意，纔是在烟客們口嬌的德惠上，個個老板的臉都被笑堆滿，

談『烏龍院』與『坐樓殺惜』

復生

『烏龍院』『坐樓殺惜』是取材於水滸，宋江和閻惜姣反目的故事，起初是惜姣的父親死了，家中因爲貧困，沒錢埋葬，惜姣之母，向宋江乞了些錢，葬了丈夫，情願將女兒惜姣，送與宋江爲妾，那時宋江公務非常忙碌，常宿於縣衙，不大回家，惜姣正當妙齡，自然耐不住空房寂寞，況且宋江年紀又大，又醜又黑，心裏更加不願意起來，恰好這時宋江的學生張文遠，時時到惜姣家裏，明則尋找宋江，暗則和惜姣勾引起來，文遠年紀又輕，長得又漂亮，性情又溫存，又能體貼，試想，惜姣這時心裏正蘊存一把熱火，無處發洩，遇到文遠，又怎能不兩相纏綣呢？一個是思春之婦，一個又是久曠之夫，於是就演成了這幕驚人聽聞的故事。

宋江本與晁蓋有舊，那日放走了晁蓋，晁蓋投了梁山泊，所以修了一封書信，送給宋江，隨信帶有十條黃金宋江收了信，取了一條黃金都放在招文袋裡，恰巧這日遇到閻婆，這時宋江已經不去烏龍院了，又被閻婆死拉活拉的拉了去，自然，宋江與惜姣兩人見面，不會有什麼話說，閻婆又把門給倒鎖起來，宋江要走又走不得只得胡亂宿了一宵，次早起身到縣裏去，走在半路，忽然想起招文袋來，順手一摸不覺吃了一驚，趕緊往回便跑，一口氣跑到烏龍院，上了樓，看見閻惜姣還未起床心想也許她沒看見，找了一陣，仍然沒有，沒有辦法，只得叫醒惜姣，詢問招文袋的底細，誰知惜姣竟毫不承認招文袋之事，原來惜姣在宋江來的時候，已經醒了，等宋江走了，趕緊起來抬頭看見了招文袋，伸手拿了過來，看見金條和晁蓋的書信，不禁大喜，心想，這可活該，宋江這回可有了把柄在我手裏，等我嚇他一嚇，他自然就得乖乖地答應退婚，及至宋江到來，姑作假寐，問得急了，惜姣才告訴了眞話，宋江不禁大驚失色，雙方都爲了自己的利益自然不能很和平的解決，終於宋江允許與惜姣退婚，至此惜姣即應將招文袋及晁蓋的來信交給宋江，然而惜姣却意仍肆要挾，不肯交付，宋江忍無可忍，遂將惜姣殺死，

這劇的前因後果，既是如此，那麼，我們更可以看出這是時代之所驅使，以至演出這種悲慘的結局來，感恩報德，自然是應該的事，可是『以身許人』未免過愚，何況閻婆是以女兒的身體，隨便去支配呢？當然，這種錯處，閻婆自難辭其咎，可是閻婆是那個時代的女人，並且是最下層社會裡的女人，她能知道些什麼？那時的社會是如此，習慣是如此，個性較强的人還少，舊禮教的束縛，那有人敢反抗，就是不滿意，也不過自怨自艾而已，誰知惜姣是個沒有受過三從四德的教育，並且個性也比較發達，自然她是會反抗的，反抗是應該的，只可惜她的手段不妙！才弄得自己身敗名裂，作了刀下之鬼戲劇原是感化社會民衆的，未悉關心社會之士，看過這齣戲後，作何感想？

間諜 (51)

彭道甫著　陶鈸人譯

整個戰爭間諜爲各方面都有無數間諜派到各方面去的任務，除了如同在間諜中樞機關中解決算術例題一樣的事務以外，別無所有了，主要事情只是在估計那幾種報告是意義的，那幾種却是無意義的，以後又都估計到是否有軍事價值，對付已經探得的敵人所用之各種方法的對策是適合，還兒的主要技術爲辨別消息之眞僞和再要興否，各方面於戰爭時僱用或者由於前述動機之鞭策而自行投効的無數間諜中，當然不是個個可以信托的，各列强對於這種情形都即刻就知道了，故於此種公開的間諜以外，各國都不言而喻的尙有軍人間諜，在這一方面派出去的人都是特別有爲和可信的人，這種人依事實的需要當然以軍官爲最多，這些人對於他們所負的任務都有自由處置之權，或者予他們以非常寬泛的訓令，

這些間諜，依他們的表現始終是最有成績，可靠，操守廉潔，具有愛國熱誠者或是忠勇的軍人，各個派遣間諜的國家尙有好奇之士伴着他們，這些人也佔重要地位這些人由各國在熟練間諜當中挑選出來的，因爲他們都半比較聰明，所以較爲重要最後一種型式中最傑出的代表者要算是舞女馬太哈利，她的成績在全部間諜事業說來，甚至於各國情報機關結果必須向職業間諜索取他們對於消息的確切證明，所有參加戰爭的各國情報機關因此到了戰爭結束的時候爲止堆積了不少這些東西，簡單言之，一切消息都是僞造的有的地方的間諜並且把重要的軍令原本都盜來了，表示他們用荒誕的方法去偷來的這中間有許多被人認爲眞品而付上眞品的價格，但是也有許多即刻被察破是假的，至於製造這些軍令的人則全視其所得之代價而別工拙，著者曾經從一名駐在一個起初是中立的，繼後卻牽入戰爭的旋渦來對德宣戰的國家的德國間諜主任的口中聽到一樁有意義的故事，

這一個國家有一處很大的火藥庫於它加入戰爭以後不久即被炸了，炸後幾小時之內即有八個人在一日之內去報告，每個人都要求鉅額的報償，理由是他們都是單獨去轟炸這火藥庫，

至於間諜的整個技術方面它的生存，那都是不必深究的事情，至於一種根本是假德的行爲之描寫與叙述，其作用亦復有限，凡是激於愛國熱誠而去充間諜的命運，或者由於好奇心而投身間諜界的人們的命運，二者都自有其不可朽之意義，

名人軼事

亞力山大之泣

元前四世紀，亞力山大爲希臘君主，東征西伐，闢地萬里，爲一世雄主，

他征服埃及，問兵士說，『埃及以西是什麼地方？』

兵士回答『撒哈愛大沙漠完全是沙塵，一直到大地的極端』

亞力山大於是領兵回亞細亞，刧掠中亞諸地，又橫過裏海沿岸草原，攀登俯視世界的雪山，注視北方一片荒凉地帶問道『那地方之外是何地？』

回答道『只是些冰凍的池沼，綿延不斷，至世界極端除雪冰以外，別無他物，』

亞力山大乃率兵往南，抵印度，大部分遭其蹂躪，富城一一攻下，最後行到恒河沿岸，問道『此地之東爲何地？』

兵士說『只是些叢生的樹木，隱藏了許多毒蛇猛獸，到世界極端，是如此』

亞力山大於是往西，至印度河濱，造船順流而下，直至大海，又問道『水的那方又是什麼地方？』

回答道『只有渺無人跡的水，至世界極端，除深海別無他物』

亞力山大道『凡有人民居住的世界，已盡屬我，東，西，南，北，再無地可征了然而世界何以這樣渺小？』於是坐而哭泣，因世界再無地可供他討伐了。

凱撒壯言

二千年前，羅馬大帝凱撒當政，武勇多謀，爲世界史中不可多見的偉人，

某次，凱撒乘船渡海峽，途中突爲暴風雨所襲，狂風大浪，電閃雷鳴，彷彿頃刻之間船即要沈沒，船主大恐因生平未經遇見如此風雨，他嚇得不能駕駛，而跪下說『萬事休了，萬事休了！』

但凱撒則毫不恐怖，命他起來，用心去駕駛，向他說道『怕什麼有我凱撒，船是不能沉的！』

茶絲雜談

綠影

茶 的起源，已有很悠久的歷史，產茶的地方很多尤以南方各省最盛，曠野，山邊，溪旁，往往都是連綿不盡的茶田，無論冬夏皆是一片翠綠的樹林，遠遠的望去，整齊平坦得好像靜止着的海面，春天更添上一些黃的新葉，在這黃綠的交映裡裝飾出和暖的天地，

在春夏之交，便是採茶的最盛時節，無論男女都各背着筐簍之類，使逕向茶田那裡出發，當太陽還沒爬上樹梢的時候，他們已經在茶田摘取茶葉了，一直等至夕陽西沉以後，才背負着一簍簍茶葉歸來，

茶樹是多生的灌木，高不過七八尺，所以採摘非常容易茶的種類很多，以各地的出產的不同，最著名的如杭縣龍井，福建之武夷，洞庭之碧螺春，安徽之六安，等等都是最著名的，

龍井茶產於杭縣，省傳爲乾隆皇帝下江南的時候，路經此地，恰當乾隆皇帝口渴左右往各處覓水，適有一井乾隆皇帝便喝了此井的水，後人名此井爲龍井，且名該地所產的茶爲龍井茶，茶味香滑可口，

武夷茶，產於福建，而武夷山出產最多，因以名，顏色黑綠，較龍井粗大些，稍帶澁味，

碧螺春茶，產於洞庭湖的地方，形狀也很細膩油潤，淺綠色，美味淸滑可口，而稍差於龍井，

六安茶，產於安徽之六安故名，形狀完全爲五分長左右的枝狀，很細，故又名六安骨，茶味香滑而濃，與碧螺春無異，

直到清朝的初葉，中國螺春，安，的茶業還是很興盛運銷到外國去的，還非常的大宗，

想起那個時代中國的茶業太興盛了，無疑的可以算是獨佔的時代，自從海禁大開以後，各國都來到中國通商東隣竟漸漸地把種茶，製茶方法學去了，加以種種的改良，產量便逐年的激增，品質逐年的優美，竟起而代替中國的產品，更可憐的就是堂堂以產茶供給世界的中國現在許多地方反要使用外茶！

這個失敗，當然也有一半要責備我們的祖先，因爲他所傳統給我們的『守舊』深深地刻印在我們的腦海裏，使我們總以『守舊』爲爲依歸，缺少，革新，改良的競爭奮鬭力！

絲 發明得更早了，在黃帝時候，他的妃子嫘祖便教民養蠶，製絲，織布，漸漸地也興盛起來了，現在產絲的地方，以江浙爲最著名『食在廣州，穿在蘇州』已經爲人所共認了，蘇杭綢緞是多麼的出名，這個，只要你曾經走過布舖的門口，你一定也知道蘇杭是絲織品著名，

當海禁未開的時候，絲茶的出口，中國很重要的項目而且都是佔世界上第一位的，這也和茶一樣地，曾經是一個獨佔的時代，現在是失敗了，落伍了，外國的人造絲充斥市面，原爲供世界需要的本身，如今反要世界的供給，那是多麼的羞恥呵！『洋貨』把中貨壓倒！

至此，我不免爲中國的絲茶的前途捏一把汗，恐慌，失望，………怕將來甚至於要滅了！

匪窟救婦記 (六)

國民文庫三次徵文選外佳作

凌左居士

與之同居，夢筆曰，其妹爲人何如同類曰妹名冰如，亦女中豪傑也，彼之識見，駕阿兄而上之，阿兄之一舉一動，多不贊許，惟與此女情意相投是殆所謂有緣者歟，夢筆知秀蘭尙在，日思所以救秀蘭之策，迄未得當，然則秀蘭其何以出險乎，想又閱者所承聞者也，夫秀蘭當被擄時本擬一死以全其節，後經冰多如方寬慰，始稍減其輕生之念，但有時思念老父，則盈盈淚落，冰如曰匪之擄人意在圖贖，今妹家既不過問彼等之望已絕，好歹我必使妹父女完娶，秀蘭曰，我去而累及于妹，居心安忍，亦非所以全交之道，冰如曰，屆時，自有善處之法，妹勿慮也，是夕竊無事，偶來窺中，探視其妹，遂談及新近收一少年入黨，其人名姜筆手姿頗爲韶秀，自云業工，我深訝其不稱，若而人者，倘于仕途中求生活，督軍省長不難得耳，汝年事已長，欲擇配，舍少年誰歸，冰如以乃兄涉及己事，羞容滿面莫贊一詞，霸小坐片時，即起歸寢，秀蘭於其去後，笑謂冰如曰，冰姊，吾爲汝賀冰如曰，何賀之有，秀蘭曰適令兄所語，姊豈未聞乎，冰如曰，吾兄勇猛有餘，精細不足，彼新入黨者，既爲一翩翩美少年，何至彼等爲伍，乃竟投身匪窟，此中必有所用，後來禍福尙未可知秀妹不弔我而賀我何也，妹昔曾言婿家，姜姓莫非此少年，即是其人，來出吾妹於險，由斯而論，是妹不當賀我，而我又當賀妹也，秀蘭曰，妹伶仃一身，陷于斯地所依賴者，惟姊耳，姊不爲妹策萬全，猶復以言相戲，豈怨道歟，洵如姊言，此人係來救妹，吾姊其從旁贊助乎，仰暗中破壞乎，冰如曰惡是何言也，我于妹事，胸臆間，籌畫已久，特因時機尙早，遲未進行，果其有人前來，方且贊助之不暇，何肯傾背初衷，從而破壞耶，秀蘭曰，姊之待我，情逾骨肉，我豈不知，不過思歸之心甚切，是以念不擇言，尙其諒之，然秀蘭此夜中輾轉反側，不能熟睡，蓋懸念此新來之少年，究未知是我姜郎否也，光陰似箭，日月如梭，夢筆自入洞以來，忽忽又匝月矣，惟是紅顏雖在，渺若天涯，好月難圓，恐成讖語，在他人處此，應悔此舉之徒勞，但彼則夙俱俠腸始終不變，籌費時而奏效，毋躁進以貪功，夢筆之深算老謀，誠屬加人一等哉，一日，興覇親率匪黨，行刼某處村落，而以夢筆留守，並囑其每晚須各處巡查，夢筆喜曰，吾救秀蘭其在斯時乎遂預修一書，藏于身畔，當晚乃藉巡察爲名，徑來後進氷如秀蘭，時尙未臥，忽聞人至，亟出問曰，來者爲誰夢筆曰，我姜筆也，奉霸魁命令，巡察各處氷如曰，汝莫非吾兄言新來之姜筆乎，何處曰，家住縣城之內，夢筆一面答話，一面將其視線全注于秀蘭，秀蘭始信姜筆即係夢筆，

此兩張肖像係照原相片繪成

造此差異者果何物歟

照像機證明韋廉士醫生紅色補丸治療功效

紀錄事物之眞切準確無有能及照像機者也事物無論好懷照像鏡一視同仁絲毫不爽而顯現之上刋右面一照爲照像機顯示羅勳增君體氣不佳之情形左面一照乃係稍後所攝其身體顯有進步蓋由服用世界馳名補血健腦聖藥韋廉士醫生紅色補丸而獲其去病强身奇效以後之情形也羅君原籍廣東大埔現任職於新嘉坡北橋道六百八十三號羅森興金銀首飾號其來書云『鄙人身體素弱四年前患病頗劇飲食減少面容蒼白瘦弱不堪夜不安眠晨興倦怠精神萎頓作事無能纒綿久之直至服用韋廉士醫生紅色補丸始見轉機服用不久睡安神復面容紅潤體重增加現在康强爽適工作良佳此皆韋廉士醫生紅色補丸之功也附上照像兩紙即可知此丸對於鄙人裨益情形之一斑也』　韋廉士醫生紅色補丸乃世界最偉大之補品統治由血虧腦衰而起之疾病如血虛腦弱消化不良早老痛瘋瘧疾脚氣以及婦科各症其去病强身之功男女老少莫不咸宜

各藥房皆有出售或向上海江西路四五一號韋廉士醫生藥局函購每瓶大洋一元五角六瓶八元郵力在內

須防意外

割破灼傷燙傷跌損蟲螫凡斯種種輕微損傷每每發生於意料之外其時君必立有治療之品若還要乞諸其鄰或購諸藥肆則緩不濟急矣所以君宜常備如意膏於家中以應此種之急需如意膏善能消毒止痛生肌皮膚破傷立即塗此其痛立止新肌速生奏效迅捷有不可思議之神奇

廣西梧州大中內街副街長黃君伯卿來書云『小兒漢榮一晚悞觸電燈綫灼傷食指起泡疼痛予立數以如意膏數日即愈不然恐將潰不爛已矣』如意膏不僅善治皮傷擧凡皮病皮疵如濕疹疥癬腫毒凍瘡面疹粉刺膿疱均極靈效

各藥房皆有出售　或向上海江西路四五一號韋廉士醫生藥局函購每盒七角六盒三元五角郵費不取

美女名都 跳舞 良宵艷舞

國都跳舞場

三笠町二丁目 ● 電話三八〇六番

松本醫院

詳細診斷　誠心治療

內科。痔疾科。性病。小兒科

鴉片嗎啡海洛英專戒療法

隨意入院　隨時前往診治

日本橋郵便局前　電話三七五六番

鴉片、嗎啡、海洛因 戒除斷癮新葯

嗎魯達因「旗牌」

鎮痛、鎮靜、身體愉快百病霍然、巧効偉大無上良劑

包裝 一〇管 〃五〇管　各藥房均有出售　植村製藥所

京城　植村製藥所

諸君欲購買 滿洲帝國國民歌唱盤

請用電話或書面詢問大同報營業局即知

聲明

啓者敝人街基照兩張、共一千七百拾一丈五尺、係三十三號三十四號遺失、無論落於何人手無效、除請本縣補發新照、特此登報

泰來縣聲明人　曹國臣

中國古美術秋季展覽會

●秋空一碧、掩映光明之時、遊於藝苑美術之國、有如振作精神的糧食之最好方法

擧中國二千年藝苑之全貌、全在本會場中陳列

△會期　十月廿五日(星期五)　廿六日(星期六)　廿七日(星期日)　廿八日(星期一)　四日間每日午前八時開場　午後九時閉場

溫故知新＝日滿渾一＝五族協和＝藝術之大觀

藝術之大觀＝日滿渾一＝五族協和＝溫故之新

歡迎觀參……入場免費

△會場　新京祝町太子堂

藝術原無國境其間不容一綫隔膜鑑賞藝術品始能得精神之修養與滿足之安慰如吾人饑時得食而果腹然、在此正値過渡時期之新京出現如此慰安精神地點實修養之金字塔！藝苑中燦爛之花也！

主辦　青井文藻堂

經濟

新京取引所 特產交易停止
原因受大連之影響

大連特產市場之不能交易經濟界視聽咸集於此、而新京交易所、於廿四日亦將特產物交易所一時停止、此爲新京交易所創立以來未有之事、綜合交易所當事者所談、謂大連巨商利用現下特殊情勢、有意在新京大作、此係其主因、且鈔票行到一百三十元、乃本年年初以來最小價、此係其副因、當地商人自行解合、故不得不一時的停止交易、但將來難免大價發生云、

特產中央會 開理事會議
討論特產定行等事

滿洲特產中央會、將於廿五日午前十時、在中銀俱樂部開理事會、以時季的問題之特產定行問題、參與之增員、德國經濟視察團之接待、該會英文釋名之決等諸案件爲議題、逐條協議云、

奉取仲買人 講究救濟策

【奉天電話】奉天取引所之交易國幣、國幣金票公價行市出現以來、殆持續休止狀態、備以二十萬乃至五十萬元之國幣、不過能交易鈔票而已、該取引所所屬仲買店三十二家、爲其死活問題、對於我國財政部並關東局、關於借出救濟轉業金而續行猛運動、而奉天取引所爲其對策、決定三案如左、

一、救濟乃至轉業資金之借付、

二、國幣開行決定中止同時開設應代爲銀塊之行市、

三、據一都市一取引所之主義、奉天取引所並滿洲取引所之懸案、合併斷行、

與關東局當局詮衡中、但國幣對金票持續公價之行市、據滿日政府之方針、豫想有相當之持續性、正式中止國幣行市、因時期之問題、開設銀塊行市、代爲國幣、現在之廿二家仲買人、使其更生、爲絕對不可能問題、因此雖滿日政府當局、在推移事態、頗費多大之關心、由我國政府、爲轉業資金、借出百五十萬元之低利資金、同時據關東局令、將奉天取引所解散、豫想以滿洲取引所爲主體、而隨附生產會社之奉天取引所信託、開設滿日兩國合辦之新取引所、而關東局計畫中之全滿各地重要取引所之廢止乃至合辦、期望在本年中實現云、

大連特產問題 滿鐵幫助趨於緩和
標準行市定爲五元

【大連電話】惹起不付問題之建成興、同興昌兩商家、開其損失額、建成興八〇車三萬九千元、同興昌二〇〇車二萬六千元、已經判明、故取引所當局於廿四日午前十時餘、請買方之主要者日人商側輸出商三井、三菱外二家、及日清製油、三泰兩油房、滿人商人側成裕昌西記之代表到所、在副所長室由一乘副所長及取引人組合（交易人會）重要物產組合、油房配合會之書記長列席之下、共同協議善現貨大豆後處置、結果、定標準行市爲五元、僅由直接買賣當事者間解會、均無異議意見已一致、於是問題遂見解決矣建成興之資產、僅當損失額之半額程度、同興昌已以其損失額之半額一萬三千元向取引所當局提出之、事務之整理、亦有順勢的進步、輸出方面、如三菱、仍使貨船迴航上海、其他輸出商、油房、現在尚無急於用船之必要、俟第二第三次買賣、圓活的受授定盤、提出急場者求滿鐵幫忙、列席之特產代表者、訪問滿鐵鐵道部、正午暫散會、午後俟滿鐵之回答到來再議云、

中國貨幣貶値 及其影響一般

【東京廿四日電】以中國貶小貨幣價値爲背景之上海銀元行市之暴落、其前途如何、與日本對華貿易有甚大之影響、一般人均以中國之貶値、不易見諸實行、若果實行、則日本對華輸出自必有相當障碍、然各國對華貿易均受障碍、不止日本一國也、日本資本在華紡績、則有享受貶値利益之立場云、

中央批發市場法 施行細則已公佈
（三）

第十八條　經營批發業務者除以業務規程規定時外在經營共業務之市場不得參加屬於自己經辦品目部類之物品之買賣

第十九條　經營批發業務者須規定關於受託契約之準則經開設人之承認欲將其變更時亦同、

開設人已爲前項之承認時須將其準則呈報實業部大臣、

實業部大臣認爲必要時得命令變更關於受託契約之準則、

第二十條　經營批發業務之法人關於左列事項須經開設人之承認

一　重要職員之選任及解任

二　收支豫算、

三　利益金處分方法、

開設人已爲前項之承認時須呈報實業部大臣、

第二十一條　中央批發市場法第十四條所規定之報告須依開設人所定對於大已批發之物品分別品目、種類及產地即時行之、

第二十二條　開設人得依業務規程所定令參加買賣者繳納保證金、

第十三條、第二項及第十四條之規定對於前項之保證金準用之、

第二十三條　開設人得依業務規程所定令經紀人參加買賣、

經紀人之資格、人數、處分及其他關於經紀人之事項須以業務規程定之、

第二十四條　中央批發市場每日須於一定時刻開場、關於開市及停業之事項須以業務規程定之、

第二十五條　買賣成立之價値須以金額表示之、

第二十六條　開設人或經營批發業務者無正當事由不得拒絕承受販賣之委託或參加買賣、

第二十七條　開設人得依業務規程所定禁止經營批發業務者或參加買賣者在市場買賣

第二十八條　經營批發業務者喪失資格時、或被停止業務時、或依前條之規定被禁止買賣時、開設人須依業務規程所定、將對於其人所委託販賣之物品、由自己批發、或令其他經營批發業務者批發之、

第二十九條　除本則所定者外對於委託販賣者之通知買賣之結賬及其他關於批發業務之必要事項須以業務規程定之、

電氣器具輸入 近來頗爲激增（下）

電熨斗	一一、六九四個
小七輪小火盆	二、〇九二
大七輪大火盆	一、七〇〇
熨斗	一、九七五
日本爐子炬燵	一、〇六九
電爐子	一、〇五五
吸入器	八八二
職業用熨斗	八三五
右金額計	九萬圓
機上電燈	七、八八四個
市燈叉子	四、六五九
小型照明	二、四七二
電燈頭	九〇三
右金額計	七萬圓
煽風機	二、二八四個
時計	七七六
掃除器	四一七
冷藏庫	六一
右金額計	十六萬圓
無線電	二、六〇八個
寫眞製造版電燈	一、〇九二
按摩器	一、〇五六
蓄音器	四二七
太陽燈	一一八
右金額計	三十萬圓
合計	六十二萬圓

輸入全滿總額占三成五分、餘者六成五分一般業者用之輸入滿洲此等之製品中、除去四成無線電及蓄音器之船來品、餘者皆係日本國產品一四年前經由哈爾濱輸入之德國照明器具、至今無見其影、均被日本品獨占日本生產主要地爲大阪之島田北中繁丸玉、東京之松田佐佐木岩□各電氣製作所等而大連製作所、獨有大連電氣器具製作所一家、因有種種製作條件不備、遂代爲日本品在滿洲需要方面、開拓獨占之市場、觀測將來頗遠而最近之價格、比上年、總體的長價一成五分乃至二成五分、但照明器具、因大量生產、落價二成乃至四成、惹起一般需要家之購買心、頗爲注目云、

安東取引所 問題解決

【安東廿四日電】安東取引所自六月廿六日、股東總會以來、相續紛糾、其後經柳谷領事以下之調停奏功、而理事長高橋清一氏自行辭職、其後任之理事長、以理事大津俊氏就任、如斯難問題可謂滿解決矣、

獎勵製造汽車
日本產品尚有競爭之餘地

同和汽車公司、今者根據我滿洲國國產汽車發展策之使用獎勵方針所決定、今已正式開始活動、所有大概情形業誌前報、因此關係外國品輸入幫已有所預期、故現在正行分別研究此後之對策同其變遷頗堪注目、即向來外國品在我滿洲市場持有之地盤、此次難免不因國產品之獎勵强化、而漸次喪失也世亦即斯業者之死活問題、故必對當局陳請擁護旣得權也、然國產品最近頗具顯著之進步、早晚必出現國產汽車時代、且國產品留意技術方面之改良、並對於外品之提携策亦應積極的考慮而以目前問題論之、其外國品之優秀性、仍然確保、故在最短期間、其品質價格、皆爲國產品競爭之勁敵、故在滿洲國內、有生產之同和汽車之單價、能力、技術等、全寓於國產獎勵之具體的强化計量器內關於此點、外國品頗具强盛氣象故甚爲樂觀云

免患皮病　不關幸運而在選擇

往昔治療皮病鮮有靈藥遂有『運好不生瘡運衰生疥癬』種種無聊之語似此迷信觀念今可破除因爲韋廉士醫生藥局已有科學產品如意膏爲治療各種皮膚疾患爽適而又速效之靈藥凡濕疹疥癬爛腿腫毒面疹面皰灼燙跌損蚊吮蟲螫一經搽用莫不熱消痛止毒去肌生即命途多舛者亦如是焉遂寧遂源義合興杜君永成來書云『鄙人自搽用如意膏之後臉上身上之皮患均告消除其清涼滋潤之功良無虛語語一切皮膚症無不見效用特書此以表謝忱』如意膏各藥房均有出售或向上海江西路四五一號韋廉士醫生藥局購備每盒大洋七角六盒三元五角郵力不取

中國笑片第一聲

笑 好好先生 笑

十月廿六廿七廿八！　票價一角

大胖小怕老婆　瘦皮猴扮女裝　空前滑稽片

笑得肚痛　笑得頭暈　笑得噴涕　笑得突飯　笑得腰酸　笑得汗流　笑得骨軟　笑得肉麻　笑得結果

你還得笑　吃飯也笑　作夢也笑

一併一和　一搭一擋　一吹一唱

韓蘭根　錢似鴛　黃耐霜　章志直　合演

龍春　有聲電影院

新京大馬路　慎昌公司

鐘表　眼鏡　銀盾　唱機　無線電機　各貨

十月五日起　大賤賣

電話二一九〇

聲明作廢

啓者茲因敝人失愼將自己名章遺失所有應世之文契賬簿以及作保之關係爲後概無效力此聲作廢須至啓者

敝人　龍化南謹啓

大馬路　亨達利鐘表眼鏡行　四馬路口

敝行新築落成定國曆十月五號起

大賤賣●三十天

特售廉價紀念品六種

以酬謝各界惠顧之雅意

紀念品價名

美術玻璃抬鐘 每隻國幣一元五角	415 新長女式手表 每隻國幣十四元五角
軟腳架眞水晶 每副國幣三元	鋼殼火車庚表 每隻國幣一元八角
軟腳架克羅克司 每副國幣二元五角	16寧美其拿庫殼懷表 每隻國幣十二元八角

外埠函購寄表另加郵費三角

諸位先生!!!

請看此靈藥世上無有再好藥

旅行時在外勞働之時、在屋裡辦事之時、小兒上學念書之時……家庭必需常備藥

起死回生　藤井靈寶丹

您們都知道麼？

藤井靈寶丹之此名凡有名的神妙之葯還不知道的人快來試一試!!

各處有名葯店都有大興公司各處營業店都有代賣

代售處住址

新京　大興公司新京分公司各營業店　新華大藥房　五洲大藥房　中法大藥房　中央大藥房　中西大藥房　中興大藥房

奉天　耀廷大藥房等等　大興公司奉天分公司各營業店　大同藥房　大吉藥房

公主嶺　德泰祥藥店　泰和春藥店

四平街　岸同生堂藥房

吉林　大興公司吉林分公司各營業店　五洲藥房　大同藥房　慶昇堂藥房

哈爾濱　大興公司哈爾濱分公司各營業店

富山縣蒙輸出組合哈爾濱出張所　鴻興大成記　泰昌泰堂藥房

總發售

新京大北大街二二三　丸三大藥房

上海密勒路　丸三大藥房

滿洲總經理

大興股份有限公司

中國一般消息

陝北軍匪相持不下
于學忠軍將入甘肅
山西晋軍正向葭縣追剿之中
赤匪集中於陝境安清一帶

【太原】據由陝北來幷軍官談、晋軍自克婆婆寺後、刻正向葭縣一帶進攻、葭南至米脂綏德、吳堡地、均已收復、匪部殆皆集中安定、清澗、安塞、膚施、甘泉一帶、陝北將劃爲三大防區、九小防區、由孫楚、高桂滋、井岳秀在張學良指揮下實行分責督剿陝匪不久即可完全肅清

【太原通訊】陝北共匪、經各軍包剿後、東西亂竄、已難發展、故陝北各縣、較前似已平靜、徐向前率部入甘後現又竄回康邊、朱德、毛澤東兩股、前竄甘肅固原、現已竄抵平凉一帶、似有與陝北之徐東海、劉子丹匪會合之計劃、故目前剿匪軍事之重心、似由陝北而移入甘肅日前張副司令學良來幷、請閻錫山再派軍隊入陝、協同高桂滋、井岳秀等各師從事肅清陝北匪亂、閻已允增派部隊、何部前往、現正在計劃中、至前圍甘泉之徐東海、劉子丹兩股、經各軍痛擊、業已分兩股潰退、徐匪竄洛河川、劉匪竄柴川、其計劃於進規清澗、但高桂滋部高雙白旅駐防清澗、嚴加堵剿、匪當難遂其狡謀、此間入陝之孫楚部陶振武旅、開抵吳堡後、與匪曾數度激戰、該旅徐闔兩團、於日前已將匪盤據、最近蹂躪最深之義晌坪、婆婆寺等處、先後克復、斃匪甚衆、俘甚多殘匪現已向婆婆寺以北之董家山一帶逃竄、陶旅長振武現由郭家腰移駐辛定溝、指揮徐闔兩團跟蹤追剿、吳堡縣境之匪經陶旅嚴剿、最近期間、當可全部肅清、聞張副司令〇〇不久即將親率于學忠等大軍入甘、堵截朱毛以防與陝北共匪聯絡合股也

徐州水災損失

【徐州訊】徐屬各縣今年水災之慘重、尤以徐州一縣爲烈、玆者當局已調查受災詳況誌之於下、

▲受災人數 男女老弱四萬零七百十九人、壯丁三五七四二人、女九〇〇〇九人、兒童三六三八二人、共二〇二八五二名、災民日需食糧四三四三〇石八三、

▲被淹田畝 已收穫畝數、六九一〇畝、未收穫畝數、高粮四六一六五畝、穀類二三六六七畝、豆類二七七四七三畝、雜糧一〇八八四五畝、共五三三六〇六〇畝、

▲被淹房屋 八四五〇七間、值九五九四五一元、

▲漂沒食粮、小麥一五〇〇石三斗、高粮四四六八石一斗穀類二〇九石五斗、豆類一六二石七斗、雜糧五八九三石、共三〇二二六石四斗、

▲漂沒牲畜 牛三四五頭馬八六六匹、驢三五〇頭、騾三四頭、猪二九〇頭、羊一五二四隻、共三五二九頭現存牲畜三一九七〇頭云、

河北財政支絀
規定統一收支之辦法

【保定通信】河北省財政廳爲澈底整頓冀省財政計、前曾擬具統一收支辦法、經省府決議通過、關於該辦法施行手續、經財政廳召集民、建敎三廳代表開會規定七項辦法、已呈請省府備案、財廳並已咨請各廳轉飭所屬各機關遵行、其函云、案查本省統一收支實施辦法、業經本廳咨送貴廳查照辦理在案、所有關於統一收支辦法之施行手續、承須明晰規定、藉利進行、玆經本廳擬具河北省統一收支實施辦法手續七條、並經函准貴廳欵員會同討論在案、除呈報省政府鑒核備案外、相應檢同前項施行手續一份、送請貴廳迅予查照辦理、並希轉飭所屬一體遵照云云、玆錄河北省統一收支實施辦法施行手續原支於次(一)財政廳根據河北省統一收支實施辦法、呈請省政府令行各廳處查照辦理並轉飭所屬彙有收入機關自二十四年度起一體遵照、暨將此項機關名稱、咨行財政廳備查(二)各彙有收入機關官營業機關、接奉前項辦法後、應於文到十日內、造具二十四年度收入概算書、或營業概算書、報由主管機關核轉財政廳備案、嗣後須依河北省統一收支實施辦法第六第十各條之規定、按月分報查考、但各院校於每學期終了後、分報核轉(三)彙有收入機關、應將需用各種票照種類、並估計每年約需數目、於文到十日內開具清摺檢同原有式樣、逕報財政廳以便酌予印製給領應用(各項照票自二十五年一月一日起、由財政廳製發、其未用者、送主管機關註銷、其已適用財政廳製法收據之特種公安局、得免再呈報(四)各彙有收入機關、每月收入欵項、應於次月月底以前、用解欵四聯單報解金庫核收、如不依限解庫、及造送書表財政廳得依河北省統一收支實施辦法第八第九各欵之規定、對於在省領欵者、扣發其次月支付命令之全部或一部(例如建設廳附屬之河務局等單獨領欵機關、即扣發其全部經費之支付命令、敎育廳彙總請領之各學校經費即於總額內減發未遵辦之某學校一部經費、餘類推)由外縣劃撥經費者、令飭各縣局停止撥發、例如指定縣分劃撥之學校經費或其他)並照章予以考核、但各院校於學期終了後兩月內造報、逾期不報者、適用上項辦法、各彙有收入機關、如有就收入開支之項(例如特種公安局一部分經費河務局一部分臨時費或其他)應於造送收入概算書時、隨案呈請核定但以呈准有案者爲限、並須詳叙呈准原案、以便稽考、各彙有收入機關、官營業機關、自二十四年度(即二十四年七月一日)起、至本辦法實行前之收入、或官營業狀況、應彙編補送收入計算書或營業報告、送由主管機關核轉財政廳查核、其未盡手續、悉依河北省統一收支實施辦法辦理

蘇北災民望水號泣
六塘河等仍漲

【徐州】北六塘三、四段出集沭陽全部陸沉、颶風波濤下注、軍屯河黃蕩地方潰十餘丈、洋車夫及老弱男女均執鍬搶堵、終無效、淹將巷數村、災民對水啼號可慘、宿窰灣陸沉五分二、十日張李窰又潰、張縣長率夫搶險、居民多逃城、

【淮陰】黃流由中運狂放東下南北六塘河水勢增漲不已、流東柴米、萬公兩河第三道堤防、頻告潰決、漣水縣廊垛老堤、迤堤繼潰二十餘丈屛障盡失、漣水縣城危急、災民已達十萬人、淮陰四五兩區亦遭漫溢、仍在搶護中

【清江浦】漣水六塘堤防告潰後、水頭直向沭灌衝瀉、海屬情勢尤急、

【徐州】六塘河水勢仍猛漲不已、沭陽六區陳圩至徐碼頭一帶堤防、出險、守堤民夫拚命搶護、並用棉被衣物塡塞、軍屯河左堤亦危急萬狀、

【南京】賑災公債兩千萬、定下月一日發行、正待立法院審議、其中五百萬元將劃撥爲抵發公務員薪金之用、惟抵發之成數、尙在縝密研究中、

【南京】孔財長對李儀祉辭黃水會委員長、曾以私人名義函李、請打消辭意、聞李辭意仍堅決、謂額辭去委員長名義、專心致志研究水利、以貢獻國家云、

【青島】孔祥榕返濟、商借膠濟路軌事路局電葛光庭請示、

【濟南】孔祥榕在青商借膠濟路軌修蘭東鐵道成功、堵口會派曲長鵾往運、沈鴻烈返青、

反對引水入鄉
蘇北薪桃鄉民暴動
搗毀區公所毆六區區長

【徐州】六區區長李伯哲、因奉命開放荆山橋南橫堤、放王庄鄉積水、引入房亭河、灌溉新桃鄉旱地、詎該鄉一部民衆、不明大義、將區公所搗毀、井毆李、將其綁綑送往交專署請願、幷來民衆圍二百人、經邵專員、開導罔效、即拘押民衆主使犯趙德九、趙士寬、等四名餘不服、乃派隊武裝驅散、

【徐州】邵專員與省建廳技正俞澈芳、聯名草定工賑計劃(一)疏浚不老河、鹽河(二)修補蘇北大堤(三)修補不老河兩岸大堤(四)建蘭家壩活動木滾閘共需工程費三百萬元、二日呈省核示、

【徐州】六塘下游、水勢泛濫沿河大堤、均現滲裂、萬公湯山左堤、昨忽崩潰十數丈黃水直瀉、沭境數十日搶護之堤工、廢於一旦、災情益重、縣長鄧翔海、乃令各區長封鎖船隻、押送災區、撈救難民、

【徐州】經委會派技正楊保璞沿中運赴大塘河視察、並到東灌沭三縣詳勘、柴米鹽河大河流容量、及入海水道、

【徐州】東海區專員郝國璽奉命主持三縣防汛事宜、郝即視到柴米鹽河六里河一帶視察後、立令灌雲許縣長、將六里河繞壩挖開以暢水流、

【徐州】沭縣水位、連日平穩距前夜東風大作、水勢洶湧激浪排空、高小湖大屯沿河頭龍固集一帶套堤、忽現滲漏、頻出痕裂、幸發覺尙早連夜搶堵幸風勢稍息、未至出險、

【清江浦】鹽河水暴漲、灌雲岌岌可危、該縣現竭全力搶護、幸未邊決、

魯省難民過冀
飢寒流離至堪憐憫
秦皇島開灤職工熱心助賑

【蘆台通訊】由西逃來難民六十餘名、扶老携幼、鳩形菜色、內中多數未着夾衣、哭餓號寒、狀甚堪憫、齊至本鎭紅卍字會求助、經該會陳會長硯壽、劉會長治原、出面資助洋各二角、用飯、記者聞訊往觀、就便探詢罹災經過、據名馬守義者談稱、滕縣地隣南湖畔、地方尙稱富饒、惟每至黃河漲水、南陽湖必遭波及、濱湖各縣農田即有被災之虞、本年夏季、因黃水泛濫、湖水增漲沿湖堤埝、崩潰堪虞、嗣經各村民夫搶險、得能苟安一時、乃延至八月、復因水位暴漲、宣洩不暢、竟由三里溝埝崩決、縣境各村、悉被淹沒、已成澤國、余本小康之家、一變沿街行乞、殊爲痛心、現在人亡財散、骨肉分離、風餐露宿、逃亡四方言時涕泣不止、狀至極慘、聞者均爲之淚下、當日則相率去唐云、

【秦皇島通訊】本埠開灤礦局於九月初成立、救濟水災賑會、公擧石實林等五委員分向各部分勸募、業誌前訊玆悉該會成立後、因各職工均極熱心踴躍輸將、故該會昨晨結束後、彙集各部捐欵各得洋三千餘元之鉅、其收欵成績最佳者、爲石實林擔任勸募之工務處方面、募洋七百餘元、爲五大部分之冠刻聞該欵、已滙解津局、轉發水災區助賑云、

【徐州】邵專員與省建廳技正俞澈芳、聯名草定工賑計劃

黃河大溜肆虐
格堤竟告不保
淹兩村水東趨迫范壽等縣
張連甲等正死守新築堤埝

【濟南通訊】本年黃河大汎、溜勢變幻無序、旣洶猛過與於往年、又時挫時提、呈近來未有之現象、故鄆城董莊決口之後、王坦官堤、衛澤朱口、均相繼出險、經拚力搶救、始勉過伏汎、至今距秋汎將終、溜勢仍肆力冲刷河北省境冷寨、繼之告急、本省鄆城格堤(稱民修格埝)一再傳警、此伏彼起、爲近年來稀有之緊張局勢、鄆城竟宣告不守、至

格堤形勢 南北斜築於民埝官堤之間、當口門初決水分六口外溢、其後、因瀨沙淤積溜勢東移、一二三各口、均行淤塞、全溜側注四五、六各口、漸混合成一口大溜形勢即演成一個S形、直衝大堤之西端、及格堤南端衝接處之鈍角、自七月十日至本月六日以前、無日不在危急救護之中、該格堤之上端(即與官堤西端堤接之處)突趨緊重、至今日搶守三月有餘之工事、終於潰決至其

潰決情形 據鄆城縣長秦道墉、河務局工程科長潘鎰芬、十六日再由開封趕到工次之山東河務局長張連甲、先後向省府主席韓復榘、民政廳長李樹春、建設廳長張鴻烈、實驗區長王紹常、及堵口黃災兩會電稱 自十六日夜、迄十七日早、連次推下捆柳枕六個、長四十餘丈、民夫兩千名、連夜搶守在積水中、以麻袋架築、終因工段太長、土質太壞、隨塌隨加、顧此失彼、搶不勝搶、於今晨黎明、即屢出漏洞、經拚命搶守、未致潰然透水、延至上午七時、上端突出兩漏洞、出水甚猛、搶險不及、至八時半、即塌透過水、遂告不守、張秦等當督率工夫在後趕築退埝、刻退埝已趕築完成、惟工程旣係倉促落成、且未經雨水、又屬飛沙、倘大溜一到、能否抵禦、殊難逆料、現此格堤旣潰、

將來影響 首先及於夙受屛蔽官堤圈護內之各縣鄆城全境十之八九、將均遭陸沉、范縣三分之一、農穀三分之二、鄆城之一部、均被波及、損失之巨、實難勝述、據熟悉河工者談、鄆城格堤失守、若在當初決口時因極大之溜勢、尙可自冲一河道、東進由壽張、黃花寺歸入正河、不致演成巨禍、現水勢已較決口時微弱、決無冲成河道、再入正河之能力、將來惟有開挾民埝、使水歸槽之法、蓋現在雖僅淹兩村、水勢東趨、行於民埝官堤之間、無處可以宣洩也、現溜勢旣將格堤冲開、必起變化、堵口工程、計必受其影響、韓復榘刻對于

善後工程 極爲重視已電令河務局長張連甲、鄆城縣長秦道墉、拚死守護新修之小退埝、並因接張連甲另電報稱、對於小退埝、擬努力加高培厚、且格堤冲決上處、尙有修好之稭埽二十餘段 仍有挑溜能力、惟現已吊蟄不已、亟待廂修、已由河務局撥去稭料等修守、再請給鄆城格堤搶險費一、二、萬元、俾增加修培力量當以事關要工、當可撥出、並將格堤失守經過、電報經委會及黃委會、玆將各方往電文分誌於下、

張連甲電 (一)急、濟南各廳長、堵口會勛鑒、本日上午九時、據上海總段長陳文謨篠辰電稱、頃由杜莊電張報告、鄆城民修格埝於篠晨不守、被淹村莊兩處、刻正搶守退埝等情、謹聞、山東河務局長張連甲叩、篠巳印(二)萬急、濟南省政府主席韓鈞鑒、鄆城民埝、連日拚力搶救無效、於篠日上午八時三十分、塌透過水、現已退守前修小退埝、刻正在努力加高培厚中、查潰決處上端、已修稭埽二十餘段仍有挑溜效力、但各埽吊蟄不已、均急待加廂、除由河務局撥給稭料椿繩、暫資搶護外、請鈞座補助鄆城格埝搶險費、一二萬元、以加民力、而襯要工、謹聞、職張連甲叩、

秦道育電 (一)限即刻到濟南省政府主席韓、民政廳長李、建設廳長張、水災救濟委員會鈞鑒、篠丑電諒蒙垂鑒、已推捆柳枕六個長約四十餘丈、正在搶民夫約兩千餘名分佈全工、連夜分別拚命在積水中、以蔴袋加築、無如工段太長、土質太壞、隨塌隨加、顧此失彼、搶不勝搶今晨黎明、屢出漏洞、經拚死搶堵後、未過水延至七時、上端又出漏洞二處、勢甚猛烈、當即嚴督兵夫、拚死搶堵、並以蔴袋壓追、無如水流過猛、搶堵不及、至八時三十分、塌透過水、人力無施、挽救無術、祇有嚴督兵夫、退守新修小埝、惟該埝旣係新築、未經雨水、又屬飛沙、溜水已到能否抵禦、殊難預料、謹陳、鄆城縣長秦道墉叩、篠巳印(二)(銜略)鈞鑒午夜西北風大作、後戧已至、背河窄處、僅七八尺、轉瞬塌透危險萬分、除仍督率兵夫拚死加培、再作最後搶護、以期萬一挽救外、謹陳、鄆城縣長秦道墉叩、

經濟委會籌擬
十年防災計劃
預算需欵十萬萬元

【南京】許世英談、振災公債二千萬元用途、注重工振與河防、公務員捐薪約三百萬本月底支配發給各災區經委會正籌十年防災計劃、預算需欵十萬萬元、鄆城格堤決口、因西北風大擴至十二丈、深四尺、黃溜直衝退埝、會瀕危、轉安、韓復榘撥欵萬元、令拚死搶守、並定日內與張鴻烈往口門視察、孔祥熙電韓及堵口會、謂經委會轉蔣電、據蘇主席陳果夫請備堵口、韓覆電稱、決努力爲之、

【徐州】東海灌雲兩縣開鑿燒香河兩條入海口門、分洩鹽河黃水、輸入大海、自興工後、兩縣民夫積極趕造、現均鑿通、各寬十丈、深六尺今後鹽河、不致擁塞、災患可減、

【徐州】灌雲縣府爲保護鹽山

急徵民夫、在集固守六塘堤、並搶護丁當河西岸丁溝司徒溝等處堤防、同時將縣城附近各決口處、動員搶堵

【清江浦】南六塘險處、經淮漣兩縣合力搶護、昨今幸未出險、惟淮漣境因地勢窪下且各決口尙未堵塞、周集崗垛一帶溢出之水、尙向低處奔放、一部經鹽河北瀉、該縣災民、正由當局募捐籌徵、

惡有惡報

四十餘匪中毒斃命
匪徒震怒大肆焚燒
股匪楊二部仍據興隆境

【馬蘭峪訊】竄踞本縣之股匪坐山鵰楊二部、自被特警張部擊潰退出本鎭後、即化整爲零復竄口外、現一部仍在縣境二撥子、釣魚台一帶盤踞、招集殘部、並與張海蛟部聯絡、有分路進擾企圖消息、縣境已嚴密防範云、又訊、盤踞本縣李家溝內一部股匪百餘人、突有被藥毒斃四十名消息、玆據該處來人談、確屬事實、據悉爲飲料中毒、三二日內即行斃命、匪部自發現此項現象後、疑爲附近居民所爲、震怒異常大肆焚燒搶掠、十餘村盡罹慘刦、各村損失奇重、

團匪狹路逢 發生大激戰

【堯山通訊】縣屬安中村、屢遭匪患、迭誌前報、日前保衛團巡邏時、行至彭村村東遇匪徒三十餘人、相見之下、遂開槍射擊、歷一小時、匪方向東退去、官方亦未追趕、並當轟戰時、因有槍傷炸裂一團丁面部尙受有微傷云、

匪藏花包嶺 攔路刦行人

【陽泉通信】縣屬五區娘子關有商號福星榮、以磨麥粉爲業、逐日營業尙佳、僱用夥友數人、有一郭英、年三十餘歲、在該號擔任跑外工作日前赴四區河底營蔭等處售貨收欵、於前日携貨欵返關不料行至花包嶺地方、突來匪人數名將洋二百餘元、悉數刦去、飛馳而逃云、

寶坻綁票案 正票已逃回

【寶坻通訊】本縣西北新集鎭晃莊子、與薊縣、三河、香河、三縣毗連、該莊有郝奎者、前日夜間十二時、有匪六人、分持手槍二枝、其餘尖刀木棍、闖入屋內、搜去現洋四十五元、銅元五百餘枚、棉被一床、衣服數件、臨行將郝奎架走、西鄰張信聞聲往救、亦被綁去、由馬道河口擺渡過河、逃向薊縣第五區王公安局長、常備隊買二隊長、率領警團、分途追緝、該郝奎業於今(九)日午時被警團追回、安全抵家其張信家甚寒苦、諒其不日亦可歸家云、

皖急募欵賑災
災民飢寒交迫待賑孔亟
省蚌官紳先後發起救濟

【蚌埠通訊】皖省府以皖北各縣、旱災嚴重、亟待賑濟、而省庫又復奇絀、勢非另籌鉅欵救濟不爲功、前曾電請上海旱災義賑會、將去年春賑餘欵二萬五千元、撥作皖北賑災之用、近以災重欵微、復電請中央賑務委員會、迅撥鉅欵、以資救濟、而安徽旅滬聞人常恆芳等、以皖北大災之後、千數百萬災黎、陷於飢寒交迫之中、曾向上海籌募各省水災義賑會、函請派員調查、彙籌救濟、義賑會已聘陸芷汀前往各縣、實地報查調具以憑核辦、現在省蚌兩方官紳、以皖南北慘遭水旱、災情之重、爲十數年來所未有、先後發起救濟、皖垣成立安徽省災區籌賑會於前、蚌埠組織皖北旱災籌賑會於後而皖各縣紅卍字會、紛紛籌募賑欵力謀救濟以拯災黎云、

稅警鹽民發生衝突
張莊村被炮火轟炸

【曲周通訊】本縣城東北往三十餘里之賀尙廟村、界於曲(周)鷄(澤)平(鄉)廣(宗)四縣交界地方(俗稱三不管)該鄉附近一帶之農田、鹹質遼闊、土質鹵鹼、五穀不生、農民藉以刮淋硝鹽、而維生計、該鎭駐有稅警某隊、對於查禁私硝、非常認眞、致與該地民衆、時起惡感、平屬張莊村一帶之硝民、忽與稅警發生衝突、稅警方面遣調駐防曲周之稅警第八十一隊、及稅警工兵獨立第五營第四連、由營附率領、前往增援、縣屬龍堂鎭之稅警八十二隊、及鷄平縣之稅警約五六百人、均相繼趕到、附近各村之硝民、亦陸續增多雙方情勢頗形緊張、旋即開火、稅警乃用機槍、迫擊砲轟炸掃射、激戰一晝夜、雙方各有傷亡、張莊一帶、被砲火轟炸、廬舍已成灰燼、慘狀令人目不忍覩、聞稅警據獲硝民十七名、槍三枝、子彈千餘粒、由營副率稅警十餘名、押送永年營部訊問聞云

東海徵夫七萬
趕築防水堤壩

【東海訊】本邑自柴米河堤潰決後、縣長何振綱即退守南岡搶築、向西南經林鎭至沭陽吳集大堤、現縣府秉承郝專員之意旨、縮小災區起見特由新浦鐵路以南沿鹽河西岸、接海沭汽車路、經新壩至龍苴、徵集民夫七萬人、趕築防水大堤、計長七十華里、縣府特派秘書鮑必康前往坐鎭督工、並限令于三日內一律完成云、

【泗陽通訊】本邑日來各油陡漲異常吃緊、砂河沿岸各鄉鎭計四區、被淹者有啓明倪圩單圩王圩顏崗等鄉、[illegible]日前因六分支盧家河氾濫結果福安樹强等鄉、又已大部入水、五區被淹者、有穿城新民崇南三莊丁嘴等鄉、如再漲些許、全部均有沉之虞、至六塘河水大部份均已平岸、險工極多、經令搶堵培修後、均已動工或竣工、暫時可望無事、若再漲五六寸、或有暴風疾雨、全部均有出險可能

六塘水急
新舊堤均潰決

【清江浦】漣水六塘堤防潰告後、水頭直向沭灌衝瀉、海屬情勢尤急、

【清江浦】南六塘河水流益急淮陰四五區益危、徐溜已漫溢、漣水周集舊堤十日潰決一口、長十餘丈、新堤十一日又潰決、長二十餘丈、農田淹沒、災情較前加重、

【徐州】海州訊、海屬六塘河因潮還境運河沂水決口下注水仍盛漲不止、沭境第六區陳圩徐碼頭一段、十日夜又三次出險、均經民夫拚命搶堵、幸告安瀾、惟堤身百孔千瘡、防不勝防、朝夕間仍恐續潰、軍屯河左岸昨又崩決、沭陽縣境有全部陸沉之危、現東灌沭三縣災區民衆流亡載道、當此天寒水冰之際、婦孺皆對水飲泣、露宿風餐、不啻人間地獄、

六河溝車站 南站長被架

【彰德通訊】彰德城西北七十里、觀台鎭、平漢路支綫六河溝車站、於昨日夜十二時餘、突有土匪二十五六人、各持槍械、闖入站內站長辦公處、除在各處搜尋一次後當將該站南站長及職員一人一併架去、匪等急逃、旋爲該鎭警察礦務隊聞警趕至追匪二里餘、雙方對戰一時餘匪勢不支、將職員棄下、架南站長而逃無踪云、

電話②七六四番
新都医院
産婦人科 內科 院長醫學博士 饒村佑一
産婦人科 小兒科 女醫學士 饒村貞枝
皮膚科 花柳病科 女醫學士 伊藤津
外科全般 醫學士 古家初垣
每日診療夜間無休
入院往診派出產婆
各科専門
新都産院 電話六四八〇番
新京梅枝町二丁目

實業部 蒙政部 廣告
關於林場權審定之件
依照林場權整理法第四條第一項之規定實業部蒙政部大臣審定林場權之結果(一部分)已於康德二年十月十二日至康德二年十一月四日
十月十日至康德二年十一月一日之期間內在政府公報登載發表務希關係者參閱爲荷
康德二年十月十八日
實業部大臣 丁鑑修
蒙政部大臣 齊默特色木丕勒

美人牌
各種
毛繩 毛線
駝絨 駝絨繩
毛冷線
其他毛糸
敝行路數最全批貨現貨大阪、大連、安東、營口、奉天、新京、哈爾濱等處交貨均可
奉天小西門外 平松洋行
本店大阪東區伏見町五丁目 滿電二四五三號
支店東京、名古屋、一宮

樣本贈送
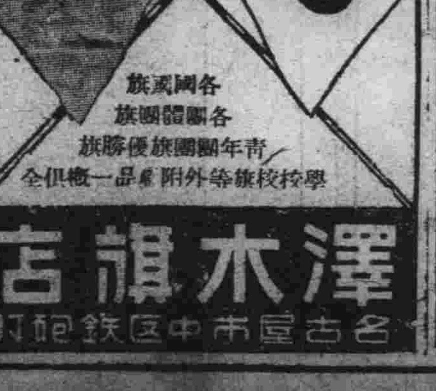
各國國旗
各縣團體旗
青年團旗優勝旗
學校校旗等外附屬品一概俱全
澤木旗店
名古屋市中區鉄砲町

日滿民刑事訴訟、顧問、鑑定
對於官廳呈請之事、商標註册呈請
律師 黑田法律事務所
日本律士 黑田實
日本橋通八十三番地(新京百貨店東鄰)
大信洋行三層樓上(入口右側)
電話五四四九番

理想中婦女一個研究

作妾最下賤！

在社會上和法律上都沒有她的地位

讀書女子予人作妾太不知耻

在目前的婦女運動，似乎已經到了末落時期，提筆作文章的人，對於婦女運動無話可寫，雖然有專門婦運的刊物，但其中仍夾着許多旁的材料，實際作婦女運動的人更是感到枯燥無味，無事可作，嚴格說來，實在是婦女運動理論者，和實際運動者沒有得着婦女問題的重心為婦女前途障碍問題的有兩個，一個是婚姻制度的不良一個是女子經濟不能獨立，但這兩個問題的解決與否，完全要看女子的本身的奮鬥力如何，以為斷定，若婦女運動她一味像在五四運動以前一樣，要靠別人來提倡，別人來替婦女解決問題，那是十二萬分的靠不住，現在要婦女回家庭去的人，何常不是以前替婦女鼓吹解放的人，這是一個很顯明的例證所以在這種情形之下，婦女自身還不澈底覺悟，婦女的前途眞是不可樂觀，在中國婦女運動已屆廿餘年，理想中的婦女在我的想像中還很缺乏，因此提出幾條，以資我們女同胞互相自勉，

一，不與人作妾——『妾為賤者』這雖是古書上的一句話，但很顯明的不把作妾完全沒有承認，只認為妾是家屬中的一員，由此可見妾在往古迄今，無論在社會上在法律，都沒有她的地位，但現在一般達官貴人的姨太太，自己無論在什麼地方都是趾高氣揚，毫不以為作妾是一種可耻的事，並且還自命為太太，這其中的含義，讀者想像自會明瞭，勿庸個人再為申述，推原其故不外兩層原因，抬高妾在社會上的地位，一方面是社會上一般無聊欲求作官得財的人因為姨太太特別為達官貴人所寵愛，特別加以捧場，以達到他作官得財的目的，其次的原因在姨太太自己的本身，因為以前作妾的婦女，多半是出身下賤，或父母受經濟的壓迫把她賣與富人作妾，同時自已又沒有知識，在這種情形之下，常然是聽人宰割，自己不敢出頭，這種婦女與人作妾，我們很同情她，罪惡在社會不在她自已，現在可不比以前，許多的姨太太都是受過高等敎育的婦女，明知別人是有婦之夫，偏要想方設計把他牽過來，滿足自己的所希冀，的目的，其他的一個女子犧性了一生的幸福，背地裏流了很多的眼淚，絲毫沒有人溫慰，同情『但見新人笑，那聞舊人哭』之句，眞是她的寫眞，嚴格說來天下男子很多，有知識的女同胞為什麼一定要與人作妾呢？我們婦女——尤其是有知識的婦女更應覺悟，妾制不廢除，婚姻制度不改良，婦女在社會上始終不能解放，更說不上自由，由此我們覺得理想中的婦女第一就是不與人作妾有知識與人作妾的婦女，我們對他要一致攻擊，使她能知羞自退，這樣互相自勉，不良的婚姻制度終會有改好的一日不然吃虧的終是女子

二，要能經濟獨立——說到經濟獨立，在目前，因受極度的經濟恐慌，農村破產的影響，失業已成普遍的現象男子要找相當的事情作，也就不容易，何況我們幾千年來思想受桎梏的同胞呢，不消說在職業競爭的場合下一定要失敗，這是無可諱言的但我們既要站在時代的前鋒為將來的女性闢一條新的途徑，我們就應，隨時注意到我們的經濟環境，使他們能夠獨立，因為在經濟獨立以後的婦女，才能說，上婦女自身一切改革，我們只要靜心的觀察一下就可知道，婦女問題中許多不能得心應手解決的問題，多半都是由於婦女自身的經濟不能獨立，這點希我們婦女澈底注意！

三，要有勤苦耐勞的習慣——這句話是乎老生常談，但現在的婦女，因有醉心歐化，注意享樂，羨慕虛榮，認為勤苦耐勞是一種賤役，這種思想根本錯誤，因為在目前，經濟已極度破產，驕奢淫慾，實足亡身，不單是女子，無論男女都應當有一種勤苦耐勞的習慣，

四，要有堅忍卓絕的精神——一個人無論作什麼事，都應有一種偉大的精神，歷史上很多封功偉業，都是有堅忍卓絕精神的人所作成功的，婦女在社會上作事缺點就是精神不能一貫，目光只看到眼前，不能遠大，今後的婦女應當要養成這種精神無論在社會上作任何事情，只問耕耘，不問收穫，作到相當的時期，自然有成功的一日，

以上四點，個人管見所及把牠寫出來，以供我們女界互相抵勵，婦女前途的光明和幸福，實在是要看我們現在的努力，

兒童教育種種……◇

青年父母須知（上）

——模仿是最善的教導法——

兒童須有溫柔剛强兩種性格

據我們所看見的種種調查和統計看來，東方人的結婚年齡，比歐美人早得多，那是事實，在都市裏太早結婚的人，倒是不多見，但在內地和鄉間，却是幾乎相反——太晚結婚的人，不可多見，那當然是歷來傳統思想的種種如『不孝有三，無後為大』『養兒待老，積穀防饑』等今日認為錯誤的理論，所有以至之，鄉間的人，男子十五歲結婚是很平常的事，女子在自已的身體發育還未十分成熟的年紀，便抱着孩子吃奶，也不算是希奇，雖然我們常看見報紙或雜誌上刊登歐美男女常常有年紀三十左右，便已會結婚五六次的新聞，似乎是他們很輕於結婚輕於離婚，但事實上，他們倒是不如中國的盲婚夫婦那樣能夠雖無感情亦能同偕白首的忍耐本領，遇有意見不合或情趣不投，便一離了事省得彼此怨偶終身，結婚却是輕易的，歐美人四十歲猶是獨身的男女很多，尤其是男子，因為西洋的風氣，一個男子當要力謀自立，自立的能力能達到負擔得起一個小家庭，然後可以結婚，不像我國大家庭制度下的子弟那樣只須迎娶一個女子過門家裏便有替你養老婆的重責因此他們非有充份的經濟力量，不敢結婚，否則同陷於困境，生活便會不安寧起來常常聽見的輕於結婚的事件大概以衣豐食足，以享受為主題的電影明星們的多，平常人似不盡然，

東方人的結婚年齡比歐美人早，則青年父母，比之歐美人多，也是當然的理由青年父母多了，兒童教育問題，也因此比較重要，我的話並不是單單說青年父母才應該注意兒童教育問題，我是說，父母既是年紀輕，閱歷少，就更其應該研究兒童的教育，

我自已生長在鄉間，並不曾受過太好的兒童敎育，或『科學化』『合理的』的兒童教育但因為自己未曾受這種教育更覺得曾受過合理與科學化的兒童教育的別人可羨，同時感覺到兒童教育的重要，

譬如我們初學寫字，首先必定是模仿顏魯公或柳公權模仿到相當的程度，然後可以言書法，然後可以青出於藍，獨成一家，兒童的舉止和禮貌，也是模仿為先，他們的模仿目標就是父母，所以在兒童面前的一切舉動都應注意到自己是以身作則的榜樣，例如西人要教導兒童在領受別人贈給他或遞給他東西時要致謝的禮貌，為父母者必須自己這樣先做，然後方可以使兒童模仿，所以即使是兒女遞一塊手絹給父母，父母也應該向他說『謝謝』使他們知道凡接受一件別人遞來的東西是要說謝謝的，中國人往往以為遞給父母一塊手絹是兒女侍奉父母之末端耳！不跪而後進已是欠禮了，更何用謝，普通人大概也多以為無致謝之必要但那是對兒童心理毫不瞭解的父母之錯誤，也是普通人最容易忽略的事，如此，你要敎導兒女知致謝之禮，是不容易的，即使威脅或以糖果引誘，也可以叫小孩子向人致謝，但究竟不是善於教育的方法，

教育兒童有時不能盡使兒童模仿父母，在某種情形之下，父母還要模仿兒童，來給他們一個榜樣，例如你的兒女不懂得怎樣玩他們的新玩具，那你必須和他們一塊玩，玩給他們看，千萬不能裝出『父母是尊長』的假面具來，使他們和你不敢親近，模仿是最好的教導方法，

但有時是不能給他們榜樣的例如，小孩子愛打破玻璃，愛捏死金魚，愛拿鉛筆在牆上，愛穿着鞋子在床上等等在這種情形，獃須要賞罰分明，賞的方法只可以糖，鮮果，玩，等等有益或至少是無害的東西，決不能以不按時而食的糕餅點心等足以使弱小腸胃不良於消化的東西罰的方法須看兒童的性情所適而定，普通總以禁止一頓點心，叫他們餓一頓（餓一頓是不會把小孩子餓壞的）

鞋譜

我們人穿衣裳很講究季令春，夏，秋，冬，分得很清楚，不但春，夏，秋，冬有分，即春初春末，夏初夏末秋初秋末，冬初冬末，也都有分，講究穿衣的人，春天最初穿灰鼠皮，稍暖穿銀鼠皮，又稍暖穿珠皮，至春末才穿『十行薄棉』（棉上用線縫十行為花飾）由『十行薄棉』換穿夾絨，由夾絨換穿夾呢由夾呢換穿夾緞，由夾緞換穿夾縐紗，到了穿夾縐紗的時候已到仲春了，由夾縐紗換穿雪青單熟羅，由雪青單熟羅換穿白熟羅那時已到夏初了，由白熟羅換穿白紡綢白紡綢換穿官紗，穿了官紗之後便不大分厚薄，俗所謂『二八亂穿衣』時節過了那個時節才至炎夏，夏布便成唯一的涼衣，夏布以後又重倒推到官紗，紡綢，白羅，雪青羅，夾春紗，夾縐紗，夾緞，夾呢，夾絨，薄棉，珠皮，銀鼠，灰鼠，以至冬初冬初以後，漸冷便穿羔皮，羔皮之後穿狐皮，狐皮以後便視個人的資產，穿各種長的袭衣，如貂鼠，海虎，青狐，紅狐，海龍等等，不是資產階級的人，自然一棉一夾一單可以度過一年，但講究的都有以上所述的那樣許多變化，倘若你是三一主義『一棉一夾一單』的信徒，自然可以隨便穿，不在話下，

但倘若你在隆冬穿珠皮，或春初穿紅狐，都是要被人竊笑的，你穿大棉袍，倒是沒有人理會，所以講究必定要澈底講究，穿外國衣裳也未嘗不如此，在學校裏每到星期六的下午，便看見許多女同學們，穿着各式華麗的時裝，預備回家去度她們的快樂假期，人人無不喜形於色，在這些同學裏我又常常發現許多人穿着各種顏色的高跟鞋，黑緞子的，銀皮子的，紅緞子的，都有如果你留心的話，你在電影院裏，公園裏，商店裏，大街上，也常常可以看見上述各種顏色的鞋子，但據我所知道，有許多很歐化的時髦女子是穿着不合宜欵式的高跟鞋的，我這裏並不是提倡穿鞋講究，但願意為醋心的歐化，而一知半解的婦女們告，

有五種不同的鞋子，在我國是常常會五種同時出現的第（一）是沒有後把的黑緞高跟拖鞋，是剛起床時穿的，穿着這種鞋和長的主婦衣，便可以見絕早或深夜來訪的熟朋友，第（二）是春秋兩季看賽球，看賽馬的鞋子，白皮製，包以棕色皮，第（三）是運動鞋，也是白棕兩種顏色，打高爾夫球，或旅行都可以，第（四）是平常在大街上走路，訪朋友，赴茶會穿的，後跟並不很高，而且跟很寬闊，第（五）是銀色或黑紅色緞子，專是晚上赴宴，跳舞穿的，

夫婦之間

華

（下）

普容通頂易引起夫婦間發生爭執的，大概當推『經濟問題』和『男女問題』我們現在所過的生活，本來隨時隨地都受着經濟的支配，所以特別是經濟的困難，直接地或間接地都促能成夫婦間的爭吵，

夫婦之間的爭吵是不免的現在祇看我們在爭執發生中所持的態度，我以為我們既無法使這種爭吵不發生，則我們祇能極力使這種爭吵不擴大，不深刻化，我們應該抱一種理性的，溫和的態度而不要採取一種感情的，極端的行動，當然，你會說，要是一個人能處處不受感情的支配，則爭執根本便不會發生了，因為爭執之起，根本就是一種感情衝動的結果朋友，你這句話我並不認否爭執之起，的確大部分都是由于一時感情的衝動，不過我以為有時夫婦之間的爭執倒也不純然是由于感情的衝動，有時正因為各人要堅突各人的理知，反而起持了衝這種事情很多，人本來是富于感情的動物，所以由于一時感情的衝動而發生爭執，也並不是了不起的羞恥的事情不過我們同時又是有理性的，所以我們在爭執既發生之後，便應當抱一種大家讓步『可下場即下場』的態度，絕不該各走極端，以致不可收拾中國人有句老話，叫做『和為貴』這本不僅適用于夫婦之間，實在在一切做人上這一句話都是一句金科玉律他發脾氣時你就稍為讓步一下，你使性子時他就稍為委曲一下，這樣，爭執自然而然就可消滅，而不致引起『不幸』的結局，

我以為不論夫婦之間的爭執是由何而起，頂要緊的是彼此能夠瞭解，如過彼此能夠瞭解，則爭執可以于無形中避免不少，如彼此不能瞭解，則那人間所存的隔膜，祇有越弄越深，譬如說吧，一個妻子能夠體諒丈夫經濟艱難，在物質的享受上能夠稍為遷就一些，一個丈夫能夠體諒妻子家中的繁重，對於她能夠事事體貼，都足以互相安慰，而減少苦痛，

幾種美容秘訣◇

貢獻給夫人小姐

倚娟女士

蒼顏血色　面容蒼白的人，大概因為血液的循環不好，所以皮膚也受連帶的影響，變為貧血的現象，這類的人，應當多吃些青菜與多運動，但是局部的治療法調理得適當，也可以改換面目的，其法用紹興酒（稀薄燒酒亦可）勢在瓶內，放入去皮的蘋菓，隔了三天，再放些薔麥，過了三四天，用紗布濾過，把脫脂棉花浸這透明的液體，每天在面上搽擦數次，那面色就可以漸漸變為血色的，西洋的婦女常用蘋菓酸擦面，或專用蘋菓擦面後，再用『加里』肥皂洗濯，能夠把蒼白退去，就是與這法相同的，

肌膚變嫩　每天在未修飾以前，先用紙浸冷水，不可過濕，輕輕絞過，搽在面部，使肌膚遇冷收縮，再塗上胡瓜的汁或絲瓜的汁，用（植物性的化裝水製法，用鮮胡瓜或絲瓜切碎，裹在綢布內絞出，等到澄清，滴在手心擦面）這樣，不但皮膚不會粗糙，而且肌膚也能變為細嫩柔滑的，

油臉紅潤　大凡臉帶油光的人，因為臉部脂肪腺分泌過多所致，每日可用無脂肪性的化裝水摩擦，使肌膚漸々伸張，皮膚的組織得到柔軟的刺激，那油光就會退去，其法，先用毛巾浸熱水潤面，再用蘋菓露加蜂蜜數滴，滴在掌心搽擦，等其乾燥，再用礬石（藥房中均有）浸水，輕輕在面部磨擦一次，那膚皮就會紅潤了，

多汗性臉　汗性很多的臉，先用蘋菓酸洗濯，再用明礬二分，天化粉三分，滑石五分，每晨用水調和，搽擦一次，自然會收汗的，

消滅縐紋　年輕婦女的皮膚組織，都是結實堅密的，假使面上發生縐紋，先用冷水洗面，刺激皮膚，再用粗布摩搽，到了面部紅熱為止，就可防縐紋發生，如已現縐紋的部分，再用牛奶和蜂蜜搽擦，即可以使弛張的皮膚，漸漸緊密的，

顏容紫黑　顏面紫黑因為血液循環不順的緣故，假使常服亞砒霜丸，就可以變為白嫩（亞砒霜丸著名藥店都有賣的）服法，不過服亞砒霜丸期間，絕對不可飲茶，這是我實驗所得，

嘴唇粗糙　嘴唇粗糙發生皸裂，西洋婦女最為羞惡的（俗語口似鋸方）現在迎合婦女心理的美容家，悉心研究，製出了什麼潤唇膏，什麼養唇漿，名目雖多，但是都不出乎下面幾種原料，普通所用的，可把滑石一分雷沙爾丁二分，阿刺比亞戈姆五分，蒸溜水五分配合起來，每次洗臉後，搽擦一次口唇就會紅潤的，

豆腐嫩肌　這是鄉下婦女經濟化裝法，每天早晨用嫩豆腐一塊，加些蘋果皮（搗碎）放在掌中，摩搽面部過了一個月，肌膚就會白嫩起來的，如為經濟起見，最好用冷水洗面，再用粗布摩搽，使血色透出，既經濟，又簡單，收效尤為迅速，以上所述的各種方法，全是由實驗得來，時代的夫人小姐們，不妨試驗一下，一定可以收得效果的，

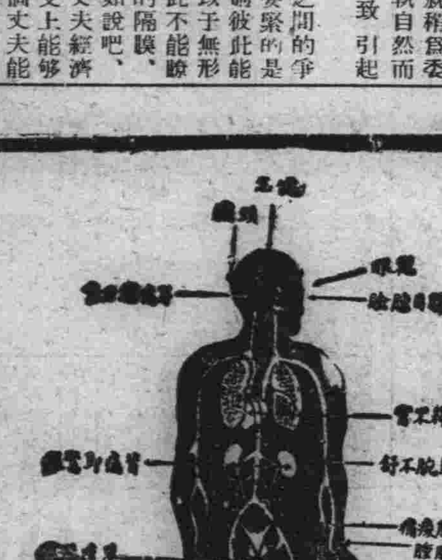

腎虧百病生

腎為濾清血中尿毒之器腎如虧弱則尿酸之毒質隨血液之循環侵害身體各部以致病痛發生上列各症即因腎虧而起其最顯者為背痛腰痠若不速治釀成重症為患甚矣

兜安氏秘製保腎丸為專治腎虧之良藥功能化尿酸利小便清血液補腎力腎强血清身自健矣凡患腎虧者宜速服此藥譽久著之保腎丸也

上海江西路四八九兜安氏西藥公司啟

各埠藥房均有出售

雙鶴牌香烟

一枝在手
眉飛色舞

質味俱佳
烟中珍品

法國製

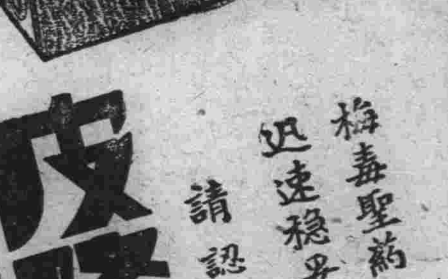

皮隆氏九一四

梅毒聖藥
迅速穩妥
請認明法國第一老牌
靜脈注射
莫與比倫

各大藥房均有出售

黃色的朋友（五）

國民文庫三次徵文當選　臧健飛

——再見吧！哥嫂，我閉着眼皮地走了，老遠回頭看他倆還在門前瞻望哩！

六

步子是輕鬆的，爽利的，勤着新的肢體，懷着新的希望，去追求那新的光明，走着，走着，走遍了鎮市，鄉村，到處探聽，尋求想找一個安身立業的所在，結果希望都成皂泡，隨着東風散了，剩下的只是一些，悵惘，恐懼，氣憤，悲哀。

本來，在這個凋敝國度裏別說一個異國人看，那些矬矬的個兒，黃黃的臉，那些人們，有多少，千千萬萬，睜着眼睛，伸着脖子喊失業失業，並且，到處都能聽見喊餓，喊冷的哭聲，這些，我倒知道，不過，我已經到了這個國度裏了，不掙扎不行了，不然，使我早知道，無論走到深山裏，走到北冰洋走到東海，也不到這個荒涼的國里！

還記得，我先到了瀋陽，再到撫順，吉林，長春，又回來，到臨江，安東，復縣海城，營口，我遇過胡匪，有幾十起，一個個，那麼粗那麼楞，那麼魁梧，那麼狠帶着兵器，竄出來，鈎觜子直對我心窩，一隻手翻我的衣袋，可憐，連一角錢也拿去，臨完，望了望我的打扮打一個光耳子，放了活命，

這險事，我經歷多了，倒不算甚麼，左右我是個窮光蛋橫他不能要我的命！——未必是可憐我，許是可憐他的子彈？

在營口，還安全些，仍舊是賣零工混飯吃，一直過了年，開春，河也開了，我又趁了輪船到了天津，

這繁華的大都市呵！除了外表的建築，宏敞壯麗，內部呢？同樣含儲了窮苦，凋敝，罪惡勞力的人們，更不容易尋飯吃，

我因爲了肚子的逼迫，會一個人，厚着臉皮，到一家公司尋職業，那經理是個胖子，矬矬的個兒，挺大個肚子，兩撇鬍子最幽默，看我走進來，眼皮一睜，擺出一種傲氣，

——你到這兒幹麼？要飯可在門外站着！

——我是一個流浪的異國人，請經理賞碗飯吃，我很羞慚地說，並低了頭，

——你有甚麼技術？

——沒有甚麼技術！不過我會在工科學校讀過書，多少明白一點工程學，

——辦不到！本公司用不着你這個人，走吧！他厭惡了，沒口地說，走開！走開！

——那末，請你慈悲給我……轉……薦一回！我嚅嚅的哀懇着，

——說胡話！這時代，把錢舉在頭上，還找不着事，何況……看你這老毛子，也不是一個好人，快走！快走不然，我要喊巡捕！

我苦笑了笑，悲憤地走出來，連夜做了幾天苦工，掙了幾元錢，重新回了營口，

在遼河岸上，做點苦工掙飯吃，勞勞碌碌，混到了秋天，臉上添了許多皺紋，心頭增了幾多創痕，天哪！命運真是註定了嗎？該着，該着我這孤獨者，累死在異鄉！

卞莊子

國民文庫三次徵文當選（中）　王俊儒

樹林生的極密，喬木隊中雜生着灌木與茂草，除了由葉隙中漏下些零碎的月光外幾乎完全黑暗，若不是管豎子認識野獸飲水踏出來的獸徑，一個陌生人夜裏想在這裏走路，極其困難，他倆加了極度的小心，悄悄的走到林盡頭，聽到虎吃肉的咀嚼聲了，揀一叢最密的茂草裏伏下身，用劍與叉柄撥開面前的障礙視綫的草葉，向往細看，

最觸目的，是離他倆不到二十步的猛虎，前爪下按着一頭黃褐色的野牛，牛屍已被虎咬的破碎不堪，臀上吃去一大塊肉，牛頭旁着仰龕脊背，似已折斷，身下十餘步中的細草，全皆踩躪碎折，土坑中汪着牛血，虎身後有一個大水池，池中滿生着開藍色小花的野藕，和肥厚的蒲葉，池水極清，月光照着忽隱忽現的微波，像閃爍的金蛇，池邊沙上，印有各種野獸的蹄爪痕跡，沙邊長着蒙茸的細草，草邊圍着密林

虎的樣子非常警備，似乎覺察附近伏有危險，不時抬頭四望，睒睗的目光，含着兇殘的惡意，寂靜的周圍，充滿了它的咀嚼咬啃的怪聲

他倆正注意觀看，虎驟然又咆哮起來，兩人同時嚇了一跳，幸而虎頭沒向他們，才放下心，順着虎看的方向看去，

虎對面的林中，露出兩道黃綠色的光，光旁的草，踏着光向前移動擦擦作響，一會兒出到林外，是比吃牛那隻稍小的一隻虎，

大虎放下牛不吃了，咬着牙咆哮着，向小虎做出撲的姿勢，小虎立刻站住，也咬着牙防備，彼此對看了一會兒，大虎的緊張弛緩，低下頭又去吃肉，小虎也乘勢向前走幾步，大虎再咆哮，小虎站住，再，[illegible]樣鬧了幾回，小虎居然走到牛邊，毫無顧忌的，低下頭去咬牛前腿的肉

大虎不再用虛聲恫嚇了，立即躍起來，撲在小虎的身上小虎也更不退讓，兩隻虎滾在一處，互相用爪撕，用牙咬，盡其所能的毀傷對方的軀體，身上黃黑斑爛的條紋漸漸隱滅，換上一層血污的泥土，怒吼的聲音，震動這座樹林。

因了它們同類相殘，不暇外顧的樣子，使卞莊子陡然振起他施展勇力的雄心，握緊實劍，時時做出躍起的姿勢，管豎子覺出他伙伴的態度有異，輕聲問道『你要做什麼？』

『我想等它們滾到挨咱們近處，跳出殺死它們』卞莊子的眼中露出英雄襲敵的威光，

『以先一隻時候，你不去殺，怎麼多一隻你反要去殺呢？』

『因爲一隻的時候，沒有東西給它掣肘，我若殺它，它可以一心敵我，現在雖多一隻，但它們自相殘殺，無暇防備外來的襲擊，這正是殺它們的好機會』

管豎子看看外邊草地上的兩隻虎，仍然死鬭，一個計策電光似的鑽進他的腦中，

『依我說，你等它鬭完再出去，同是猛虎，力氣必差不多，到那時候，敗的準死，勝的必也筋疲力盡，你乘它疲倦之際，出去殺它，豈不事半功倍，你若此刻出去，它們的爭鬭，必被你驚散，一定還要聯合起來敵你，豈不比一隻厲害嗎？』

兩隻虎越鬭越倦，已遠不如起始那樣激烈，卞莊子佩服管豎子的計策高妙，點點頭再伏在草叢裏，

爲國民文庫徵文與作者一個商榷
應徵者其注意及之

本報自舉行『國民文庫』徵文以來，已經數月，每月一次收到皆達數千件之多，國內作家，皆興起寫作，同時新作家亦迭出不窮，滿洲文壇前途，因之放出一線曙光，此實爲我滿洲新興文壇之幸事，惟多有不明徵文手續者，特再詳細說明如左，希應徵者注意及之，

一，應徵或投稿，多有附加一信者，此乃廢物，既費光陰，復費紙筆，募集者，不能因有此信，即將該稿採取在我國民性，固以此表示謙恭，然實無味之舉，若稿佳，當然取之，稿佳而有一二錯字，當然改之，不必叮嚀而勢在必行者也，反之稿若不佳，雖另書百信，亦復何用，因此來稿可不必附函矣，

二，應徵或投稿者，多將住址，書於另信，或另紙或寫於信封，以爲可矣，不知信封一折即棄之，來信及另紙亦無保存之必要，且手續上亦大不便利，故來稿務必於題下署名，於名下書詳細住址以便獲選後立時發表，並於寄稿費酬金時，免再費無味之檢查詢問，

三，來稿信封，務以紅筆，朱書『懸賞徵文』故決不能用掛號寄來，近日多以文稿，如寄報然，捲而附郵迨折封時，封紙與稿紙全破矣，無法再看，只可棄之，

四，原稿務須由右方豎寫，乃天然之界限，非人力可以左右者，但竟效舊行文字，由左橫書，看既不便，印刷檢字，諸費手續，只可棄之，

五，來稿有抄寫別字太多者，不知係抄襲他人之文或係作者無暇，倩人代書，此種別字連篇，太不雅觀，只可棄之，

六，學生文字，來稿須於名下，注明其學校及年級否則不取，

七，來稿字太草率，致看不出者不取，

八，一紙前後兩面書字者不取，

總之，懸賞徵文，乃吾滿新生文壇之唯一出路，懸賞者與應徵者宜互相諒解，萬勿存僥倖一試之心和買彩票一樣，務必潛心創作，作一擊必中之想，是所望於來稿應徵者，

流浪者的曲子（三）

國民文庫三次徵文當選　張雨農

拆開一看，是若子留下的『呵！』了一聲，就看下去，他臉上的顏色，漸漸的變了若子在信上說她已經看了那封家信，很對不住，因爲他是這個寒假畢業，所以對於他的回家不加可否，只是希望他慎重一下，至於他們的情誼就算是永久這樣的延長下去也好，免得再深些都有苦惱，又勸他不要爲了她不回家，簡單的這樣寫着，

李看完了，皺着眉，忙着去洗臉，

到了街上，李想，到那裏去找若子呢？才一點半鐘，舞場還不到時候，剛才用電話問她住的飯店，也沒在家上那裏去找呢？躊躇的走着陳坐着洋車過來，

『喂，老李！上那裏去？』

『呵？』李一抬頭，陳的車已經停住『你看見若子嗎？』

『十二點多鐘，我在市場瞧見她，喂，今晚不回學校嗎？』

『呵！我明天早晨回去！』說着就忙着叫車，

東安市場，建在金錢上的天堂，整天的擁擠着，在那裏，陳列着各樣的衣服材料各樣的貨物，還有各樣的果子各樣的化粧品，各樣的人李，焦急的各處找若子，榮華齋，國強，書攤，來回轉了三四次，還是沒有她的影子，李，知道她沒在這裏灰心的走着，疏懶的步子，轉一轉，他就到五芳齋去吃東西，

下午七點多鐘，李又走進交通舞場，

若子正在一張桌上和一個四十多歲的人飲着酒，愉快的，瘋狂的，興奮的，從紅的唇裏還迸出金鈴似的笑聲，李覺到不是平常的若子了，

她哼着流行的舞曲，手裏又點上一枝烟，和那個男人調笑着，她沒看見李，

不知是什麼滋味酸？苦？從他的心裏感覺出來就佔了她旁邊的桌子，忽然，若子瞧見他，向那個男人說句話就走到他的桌子前面，那個男人也轉過頭來怒視着，

『你什麼時候出來的？』這時，李的面前已經擺着一瓶葡萄酒，若子一面倒着酒一面問，

『早出來了，找你找了一下午』

『一下午？我自己上北海了，你都在那裏找來？』

『市場，因爲聽見陳說，後來我又去球房，以爲你一定去呢』

『唔——北海很冷清呢！』她又倒了第二杯，

『你今天怎麼了？我看了你半天，似乎比平常特別』

『是嗎？我那一天都這樣哈哈！』脆的笑聲，許多人的目光都注視着，

『沉靜些，今天你上我那裏去，看見我的信了，是不？』

『那你還問作什麼呢』又點上一枝烟，

『你說我怎麼辦呢？』

『那可隨你了，我看還是回去吧！因爲——』若子的聲音有些顫動了，眼睛像是水裏的玻璃球，

『回去？論說是應當回去了，在北平住了十二年，有時，只是暑假回去瞧瞧，這又有兩年沒回家了，回去——可是——』李有點猶疑，自已的心也感到空虛，

『可是什麼？我們只有感情阻止住，這樣的友誼到可以長久，因爲不圓滿的事是值得記憶的，也是不易忘的』她真覺得酸苦，淚珠在眼角上映着燈，

『論是那樣呵！可是我是人呢，是情感的人類呢』李把遏止不住的熱情整個的流露在臉上，

『都沒關係，你回一趟家不會再來嗎？不能來也許我還去呢，你知道，我在那裏都是流浪的人呵！』真的獨身的若子已經飄流了四五年，喝口酒又說『總有再見面的那一天』

李不言語了，許多想說的話又不能說也不敢說，只是想辦法，辦法——在他的腦子裏怎樣也榨不出來了，

『不要消極呵！喝一杯酒何必那樣苦惱呢？人生那能全是平坦的大道呵！來，喝一杯！』若子說着就斟了兩杯酒，

兩隻酒瓶子倒在桌子底下兩個人又在跳着蘭芭舞，

秋心

‖國文民庫三次徵文當選‖

（三）芳魂

鄰女　天若有情天亦老，
月如無恨月常圓，
我那心愛的人兒約！
我恨無羽翼，飛不度關山
我這一縷微弱的情，
我這一顆虛空的心，
在這慘酷的宇宙裏，
愈使我微弱虛空而抖戰，
愛人約！
我的生命爲你而生，
我的愛火爲你而燃，
沒有你我死了反安頓，一
愛人，這一聲聲裏你聽——
你且聽你的愛人的滿腔幽怨，

（稍停，繼續發出更淒涼的歌聲，曼仙一聲不響，只不時用手帕擦着淚）
日來怕倚欄杆，
見花殘，
惜花殘，
隨風飛舞簾欄前，
春病剛瘳秋病老，
怕秋寒，
又秋寒，
不敢向人說的心事，
將欲和花葬——
雖怕秋寒，
也得耐秋寒，
（曼仙聽至此，放聲大哭忍不着歎聲，步到牆東兩手攀牆，向外窺探，此時鄰女已推開兩扇窗門，斜身倚着，左手不住向兩睛拭淚，雖看不十分明瞭却也朦朧看得點出，那一幅灰白色的臉）
楚水巴山，
天遙人遠，
不知我心愛的人兒，
今宵在那邊？
雁門刀，
并州剪，
雖利——
心中的愁思剪不斷！
恨海情的他，
將別時叮嚀話，
當作了耳邊言，
癡心訴與瀟湘雁，
煩君爲我寄平安，
剪下身上縧，
欲寫相思字，
好人兒！還不還？
夜深明月下，
悄自卜金錢，
好人兒，幾時還？
（歌聲至此，幾不可聞，曼仙不覺大聲叫道）

曼仙　可恨的人類！
可憐的人類！
（慢慢走回原處）
秋意蕭蕭，
秋興寥寥，
看深深亭院，秋心轉蕉，
風細細，樹蕭蕭，
蔓草的蟲聲啾啾叫，
這不是秋聲，是什麼——
這一派秋聲，也許比任何地的秋聲老，
漂泊的詩人，破碎的詩心
宛轉悲吟，洩秋思，傷秋老，
秋又何知，秋思自來，
秋自去了，

孽海情鴛（二）

國民三次徵文當選　張耕世

郝翁愛女安忍使作婺婦，堅不之許，郝吳遂交惡，雪芬旋得婿，逾半載，即成禮，于歸之日，儀從甚盛，愈刺益增悲憤，吳德撫今思昔，郝仁無情，怒火中燒，痛詈久之，思得一策，乃曰，道在是矣，彼既不以女歸我，我亦不以女適彼，以此爲報，至爲公平，郝仁其能如我何哉策既定，乃詣媒證，具道所以，隣證駭曰，是烏可哉，盟誓在前，言安可食，且郝女改適，汝子殞也，今兒女俱在，遽言仳離，豈郝翁所甘，且亦法律所不許，是烏可哉，吳德默然，郝仁聞其事，恐有變，亦詣媒證處言曰，樂耕年十六，已成人矣請卜吉期，將成佳禮，乞向吳翁道日，隣證不能卻，乃勸吳踐婚約，吳德不許，隣證無如何，姑向郝仁乞緩婚將以謀調解，郝仁度是言非出吳翁意，乃謂女既字郝，即爲郝氏婦，我子固在，非若吳子之殤也，堅請擇吉成禮，郝吳既不相下，隣證又不得和，勢洶洶，且涉訟，而樂耕與雪琴，固雅有情愫者，自幼過從，未嘗或離，至是吳德忽禁雪琴跡，不得與樂耕面，於是情天遠阻，咫尺天涯，兩地相思，徒勞夢穀，樂耕恒戚戚，雪琴亦鬱鬱寡歡，既而窺見父隱，泣諫曰，兒雖農村女，未審現代文明，然婚姻系乎終身應予個人自由之議，竊嘗聞之，兒事，父既主持於前，兒亦樂從矣，父又何生異念耶，況父尊崇者，舊禮也，從一而終，古有明訓，父既愛兒，即宜關念兒之前途，仍與郝府言歸於好無傷情誼乘間，並託隣媼轉告郝翁曰乞暫緩婚期，事必有濟兒決以樂耕爲寄托，情天不老，愛意常存，海可枯，石可爛而此志不可奪也，請少安勿燥，郝仁本愛雪琴，聆此，恐過事逼迫，或生他變，乃稍俟以覘其後，故事得略緩吳德既喪子，僅餘此女，甚愛惜之，而女自聞父欲悔婚事後，晨星宵月，恒以淚洗面，吳德憂之，幾回初意，然一念及郝仁，則又憤憤，乃向女百般譬解，冀女意或轉，則已報復之志遂矣，然女意堅決，百折不回，吳德亦惟有付之無可奈何而已，吳德有妻弟，曰荀某，客瀋爲某米肆夥，遂移家焉，見雪琴明慧美艷，不類農家女，笑曰，久不見甥女面，乃長成爾許，色相天然，不識郝家郎，幾生修得艷福也，因詢訂過婚期否，雪琴紅暈於頰，翩然引去，姊乃告以近事，荀亦爲之嗟嘆，得間，吳德復白所苦，謂諸事都無顧慮，惟小妮子倔強，難於措置耳，荀曰，以甥女麗質何患不爲仕宦家婦，乃歸田舍郎耶，殊爲可惜，君今既有悔意，何愁無策，盍甥女生長鄉間，未出里門一步，不知都市繁華，倘使其一擴眼界，因其所好而誘掖之，其有不動於心者，吾未之信也，特慮姊等愛之甚，不肯一離膝下耳，不然，敝廬所在，適居通都，如能偕往小住，事必諧矣，吳德聞言，頗爲所動，顧以愛女，令爲遠別游子，心殊不忍，即夕與妻計議，妻曰，行亦胡害吾弟亦老於行旅者，護一弱女子，當能勝任，苟得遂余心願，將從之一行，事成，則托以餘年，是別離者暫，而相敘者無窮期，議遂決，次日，婦商於荀，荀曰，姊命敢不承，如甥女不願往，奈何，婦曰，無礙吾女性至孝，如余善遣彼必不違命，談間，雪琴至，荀曰，甥女來大佳，吾等正議及汝，雪琴不知所云，婦攙言曰，荀舅言姶氏離此久，欲歸苦不得間，每思及吾母女，則悽然淚下，汝舅此來，實邀伊囑接吾母女偕往，一敘離情汝意如何，雪琴曰，母亦行耶，婦笑謂荀曰，小妮子大不解事，復顧女曰，汝父居此，簿有田產，家常瑣事賴余親操，安得前往，雪琴曰母不往，兒亦弗願行也，婦曰，姶氏厚意，不可負，遣汝往，正所以代余也，況舅氏係余同胞，絕能顧撫周至一二月後，舅氏仍伴汝歸，弗用猶疑，女沉吟未答婦復曰，兒已字人，居家不久，不於此時一作游客，更待何時，並此行實足以慰姶氏關愛之意，亦余所願，女默然面微頳，若有所思，斯時荀適赴厠，雪琴乃覥然低語曰兒行，吳府知之否，婦曰，安得不往告，不然，汝父與彼，方有違言，將疑有他實則汝父恨彼，不過一朝之憤事過境遷，亦悔孟浪，焉能一女二聘，自找難堪耶，雪琴曰，如斯兒行矣，惟行之前，必與樂耕一面，母許之乎，母曰，諾，於是雪琴之行乃成，

談談新詩（上）

逸行

在近二十年新文學運動裏面和散文比較，詩的運氣顯然不佳，直到如今，形式和內容還是一般少壯詩人的魔難，我說少壯詩人，因爲第一，新詩一直沒有征服舊詩的傳統，而且恐怕還有些人降了過去（其實不足爲憂）同時第二，詩本來也就永久屬於青春，我不是有意用這兩個老古名詞，形式和內容，證明新詩的落後，不然正相反，站在客觀而又親切的地位，我們可以看出，最初新詩僅只屬於傳統的破壞，這裡有兩種傾向，第一，廢除整齊的韻律，盡量採用語言自然的節奏，然而因爲都是半路出家，形式上不少有意的或無意的模擬第二，擴大材料選擇的範圍，盡量從醜惡的人生提出美麗的詩意，然而缺乏自有的文字，不得不使用舊日的典故辭藻，因而染有傳統的彩色，一句話人是半舊不新，自然也就詩如其人，他們要解放，然而尋不見形式，只好回到過去尋覓，於是曲，詞，歌謠，甚至於白樂天的詩，都成爲他們眼前的典式，

他們的力量是大的，方面是多的，然而就詩言詩，他們的功績只有一點，最引後人注意的，就是音律的破壞也正是這一點，在他們是功績，後來者有一部分（最有勢力的一部分）却視爲遺憾，這就是徐志摩領袖的『詩刊』運動，他有舊學做基礎，

本報社＝徵文＝大懸賞

——刊行滿洲帝國國民文庫——

本報以我國文化程度比較的稍低爲遺憾，乃以普及促進之意味屢行懸賞徵文，每次咸告豫期以上之成功，本報際此機運，更行努力，茲與國務院情報處，共作刊行『滿洲帝國國民文庫』之大計畫，對一般民衆，先以慰安爲第一義，且向全滿大衆，供給新興味之建國精神及王道文化之理解，同時促進對於出發興味之新興帝國潑剌的富於鄉土彩色之文藝，自八月起每月一次，依左之規定，懸賞徵求各種文藝作品，

一、徵文種類　新舊小說，實話，傳記，戲曲，電影脚本，無綫電放送劇本，幽默小說，新舊詩，歌謠，男女學生及兒童作文，

二、酬金　每月總額二百元，對於前項各種入選作品，適宜分配視其優秀程度，予以三元以上至五十元之酬金，至選外佳作則贈本報一個月，

三、每月截止日期　每月末日截止，翌月上旬，將入選作品，發表，中旬以後，於本報文藝欄順序連載之，原稿無論取錄與否，絕對概不退還，

四、刊行國民文庫　本徵文並未限制題目及字數，惟入選佳作，在本報發表后均於國務院情報處編纂刊行『滿洲帝國國民文庫』，故投稿者應理解前記徵文趣旨而執筆，投稿之際，必封入信封，外書『新京國務院前大同報社編輯局收』，再以朱筆標明『懸賞徵文』四字，並書明著者詳細姓名住址門牌號數，

五、酬金之寄贈　入選者之酬資，俟於本報發表后一個月以內，寄交本人，

大同報社編輯局啓

每月一次獎金二百元

打字　翻譯　通譯　立案　騰寫版印刷

新京日出町一丁目一四

新滿社

電話　二三八七番

現已出版

全書洋裝硬皮一大厚冊
封面爲七色克羅版套印
照片六十餘頁百數十副
文字百數十頁十餘萬言

購者從速

本書現已出版
定價壹元實售特價八角
外埠另加郵費壹角函購
直寄本社郵票印花代價十足
通用印花限壹分者各省書局均有代售

胡蝶女士歐遊雜記

您希望知道胡蝶歐遊的經過嗎？
您希望知道歐洲一切的風味嗎？
您希望知道胡蝶行止的趣聞嗎？
您希望知道歐洲科學的進化嗎？
[illegible]

文藝畫報社出版部

新京富士町二丁目二十七番地
國際運輸株式會社新京支店

一、代辦海陸運送營業
一、委託販賣承辦事項
一、倉庫業及金融
一、市內運搬荷包裝貨物
一、代辦及保證
一、運送，火災，海上保險代理業
以上關係業務

代表電話號數　5016・5017・5018
支店長　倉庫係
庶務係　海運係
經理係　運搬係
金融係　保險係

二六六二　驛構內發送係
二四八五　二六六五　同　到着係
三〇五九　五八八八　同　中繼係
二一三八　五八八九　專用線荷扱所
二五一〇　日出町倉庫荷造係
二一九六　寬城子荷扱所

立昌呢絨洋服號

本號由歐美運到秋冬各種呢羢嗶嘰材料花色繁多不及備載
上等禮服洋服
專聘高等技師製造各式服裝樣式維新
價格克己且抱薄利主義以廣推銷
●如蒙惠顧●曷勝歡迎●
新京大馬路二馬路口　滿電話一二二一番

中國銀行

資本　銀元四千萬元　◇　資產　超過十萬萬元

營業要目

存款：定期存款 穩固利厚 隨時抵借；往來存款 領用支票 收付便利；特種存款 憑摺收付 手續迅速；中外貨幣均可收存
匯款：種類分電匯票匯信匯；分支行遍設各埠均可通匯；世界各國均可通匯
押款：進口出口國外開信用證均可辦理
代收款項：本埠外埠國內國外概可承辦
兌換：中外貨幣日有行市價值克己
放款：抵押放款貼現放款
通信代理：通信辦事並代顧客辦理國外通信
買賣證券：顧客委託承辦買賣

南北滿分支行　瀋陽　哈爾濱　新京　吉林　黑龍江　綏化
大連　安東　營口　開原　公主嶺　山城鎮　錦州　通遼

（電報掛號六八九二）

懷中良藥 著。名。聞。藥。

豫防惡疫

起死回生之靈藥

守田寶丹

消化、滅菌、救急

是寶丹之三大神効

粹集東西兩洋最貴藥材、配以雲南麝香、四川蒙藏之香味、唯一無二之貴重煉藥也、又聞之爽快無比、行旅必携、家常不可不備之靈藥也。

住々有假牌請特注意仲町二十二番地守田氏

定價 金二十錢 金三十錢 金五十錢 金一圓 金二圓 金三圓 金五圓 金十圓

藥効一般

水土不服、吐瀉霍亂、頭痛昏花、眩暈猝倒、飲食過量、身體怠倦、唇焦口燥、紅白痢疾、各種惡疫流行時服用寶丹諸患立瘥奏効如神

○全國各大藥房各雜貨舖發售

總批發處 守妙本舖 守田治兵衛

本行 東京市下谷區池之端仲町 振替東京二九八五番

分行 大阪市南區長堀橋筋二丁目 振替大阪五七七三九番

虛弱症兒童・產前產後之當養劑

新補爾多壽錠

新補爾多壽者 既含有極豐富的蛋白質、來其精（身體營養上必須不可忽缺的重要成分）復併有最容易吸收的動物性鈣質（構成骨骼牙齒之主要成分）更又含存於貧血上奏卓越偉効的骨髓和爾們（此是精血最切要的成分）與有組成血肉作用的消化性蛋白質和鐵（前者爲筋肉之主成分、後者是製造血液主原料）以及含燐蛋白質（此是腦神經必樞成分）等精煉配合而成之名品、故以虛弱兒童、產前產後唯一之營養劑而爲各地有名醫院所採用。一般識者廣愛用之所以也。

主治症

產前產後之衰弱 體質虛弱症
憂鬱病 婦人血氣病
精力衰減 不思飲食
消化不良 貧血
營養不良 神經衰弱症
腺病、兒童骨軟症 骨軟化症

詳細說明書函索即奉寄

藤澤友吉商店製藥廠

大連支店 大連市山縣通七番地
總店 大阪市東區道修町二丁目
支店 東京、奉天、京城、上海
總經理 日本賣藥株會社支店

NEO-CALGONOGEN

urosamin calcium gonovaccin

五淋斷根

白濁清澄止痛迅速

內奧加樂割惱根

（ネオカルゴノーゲン）

用法 每次一筒注射於靜脈、隔日使用即可

包裝 五筒裝、十筒裝、三十筒裝、五十筒裝

五淋係起由黴菌感染之疾病、故經殺滅黴菌、即可治癒、然所有五淋藥咸缺乏殺菌之力量、不過有止痛効力、何能撲滅五淋耶

內奧加樂割惱根、係聚集最進步的醫學精萃、以黴菌學所發見殺滅黴菌因素伐克辛爲主要成分、配以制止白濁除去疼痛、催進排尿効力卓絕之藥劑而製成、其効力之超特、期而可待、誠爲日本之重大發見藥也因此日本斯道大家莫不讚賞、大舉治療之實績、聲價與日俱高、

如注射本劑、則疼痛迅速消去、白濁漸見清澄、比及一盒用盡、可完全輕快、如此靈効、絕非內服藥所能企及。優秀的醫家、利用本劑、益獲信譽、隱病失望的患者、亦賴之早脫病苦、喜悅萬分。

本劑對於各種淋疾、奏効顯著、自無待言、且對淋疾之合併症、睾丸炎、攝護腺炎、膀胱炎、關節炎及婦女子宮內膜炎、卵巢炎、喇叭管炎等莫不有特効

奉贈實驗報告書不取分文

滿洲國及關東州特約代售處（順序不同）

新京日本橋通 井上誠昌堂 奉天小西關大街 大同藥房 哈爾濱八站南馬路五七號 日本賣藥株式會社哈爾濱出張所
新京城內大馬路 安達藥房 同小西關大街(春日町) 佐藤廣濟堂
同 北馬路 丸三大藥房 安東縣市場通 一木且治藥店
奉天 濱花通 井上誠昌堂 安東縣市場通七丁目 井上誠昌堂 大連市浪速町 日本賣藥株式會社
同 鶴原藥房 遼陽大和通 安達藥房 同吉野町 大正堂商店
奉天加茂町 日本賣藥株式會社 哈爾濱道裡石頭道街 旭昌謙本店 同信濃町 太洋堂商店
奉天小西關大街・井上誠昌堂 同傅家甸正陽八道街 敦井泰昌堂 旅順市若葉町 宮竹藥店

總發賣處 株式會社 田邊五兵衛商店 大阪市東區道修町

NC 48

双美人牌花粉

純良無鉛

鮮嫩、光華、美麗的白粉化粧美是三四年之近代的女性粧

東京・大連 中山太陽堂 謹製

我國首都防空獻金 業已突破十萬餘元
以錢數論特別市最占優勢惟 其中有中銀五萬元大批捐欵
——各方面仍不斷呈請捐納——

滿洲防空協會新京支部，所有防空樂輸之募集，玆因各方面的衷心贊助，故現在陸續集合間然至廿三日止將達到十萬四千三百九十九圓一角八分曾誌昨報査其內容爲地方事務所累計三千八百四十七元六角，特別市公署及居留民會收到之累計五萬一千七百七十三元八角並新京支部已經收到四萬八千七百七十八圓五角，若以錢數論之其特別市勢占甚遠之優勢不過其中有中央銀行五萬圓之大批捐欵所致也玆將附屬地廿一日所有樂輸名氏列左 金一千圓大原萬千百，金一千圓前田伊織，金一千圓佐藤精一，金一百圓鳥羽實，金二圓五十錢小澤又五郎金四圓二十錢小澤フヨ，金二圓五十錢西山響，金二圓五十錢中多響治，金四圓樫村義雄，金九圓六十錢中根齊，金一圓山本義誠，金一百圓滿洲興信公司新京支店金六圓野田兵藏，金二圓五十錢椎葉敬作，金三圓國本盛七，金三圓北村直次郎，金三十五圓武居重雄，金十四圓五十錢谷本維男，金二百圓大同組出張所，金十五圓長崎兵次郎，金二圓五十錢田中吉松，金一百十九圓八十錢，新京會館及舞女一同，金一百圓佃竹次郎，金一百二十圓松本忠廣，

益通與功成玉 捐欵千五百元
已交防空協會支部

新京城內益通銀行，及功成玉銀行，於廿三日，各捐助七百七十三圓，兩共一千五百四十六圓，用當防空樂輸此欵已分別遞交市公署收存矣云，

日前宮內次官覲見 皇帝陛下 奏日皇室近況

日本皇宮近侍，前宮內次官關屋貞三郎氏，前於十五日午前十時半，覲見我國皇帝陛下，由林出行吉敬謹轉譯

皇帝陛下，躬詢日本皇室近況，據奏陳大略如左

天皇陛下，一日萬幾，皇后陛下，母儀宮中，如庶人之良母賢妻，懿德彰聞

皇太后陛下儉德堪欽，當在大正十年間，宮內省奏請崇儉，除祀祖及兩陛下聖躬費用外，諸從節約，太后陛下，時居后位，乃節本身費用，經奏請自儲迨昭和三年，以所儲內帑頒作癩病者救濟費，併以硯匣賜救癩有功者，且諭此爲昭憲皇太后之遺業，非余之事業也，

其儉慈仁德如此，

皇帝陛下，以訪日之際，承優渥之禮遇，亦有深衷感謝之諭曰，

日本皇室，盛德深仁，澤及萬民，深堪感激，

並以諸訪日之際，日本皇太后陛下所贈之烟捲灰盤，不禁生唔面時之感想云，

秋！秋！◇……木葉盡脫

招募苦力 訓練裝積作業

【吉林電話】吉林鐵路局，爲防止木材貨車崩裂貨物事故從前將局員及吉林站員等，派遣於安東站，業已使其參觀木材貨車如何裝積作業，因此廿二日歸回吉林，由廿三日午後一時起，於吉林站召集苦力百十名，實地試驗木材貨車之裝積作業，而今後，每有機會之時，召集苦力，預定訓練裝積作業云，

盛京時報 社長夫人逝世

【奉天電話】染谷盛京時報社長夫人，曩者因患病臥床，遂於廿二日午後十一時四十三分，於淀町自宅逝去，享年五十四歲又辭靈式於廿四日午後五時起在自宅舉行云

皇恩浩蕩無邊
顧念國內僻靜處貧病人民 特組織施療班四班

民政部內恩賜財團救濟會，此次爲救濟國內僻靜各處之貧病人民，用示皇恩洪大無邊計，故決組織施療班四班派赴熱，濱，龍，奉，吉林各地，予以貧病人民施醫療治，截至十二月八日爲止，其所組織之四班施療班，所前往之處所，計第一班去熱河地區，第二班去濱江地區，第三班去龍江地區，第四班去奉吉地區云，

淵脇外交系長 轉勤今晚離京

新京滿鐵地方事務所淵脇外交系長，任職二載努力於職守，對於滿日兩方之聯絡，尤爲盡力，該氏奉命調升天津任職於昨日向各方辭別並到本報社定廿五日 車離京云，

購撒水車八輛
於衛生商業均有益 又可於起火時用以送水車

【海拉爾廿五日電】砂塵爲海拉爾的出名的物件該砂塵頗有害於市民之衛生，又於商業上大不便利，爲防禦計，前者市政籌備處定騰壓路滾子，有進行鋪裝道路之計畫而該籌備處，此次又得駐屯軍之援助，購買撒水車八輛使其終日撒水，以謀街路之明朗化，又該撒水車，又可爲起火時，送水車之用，從前因水不足，延燒之火力甚大，此次出現此水車，以補防火設備之缺陷，乃一舉兩得之計畫，因此使市街明朗化，及市民之保健衛生，比較從前於商業上或於火警等時，其直接間接之便利甚大其實施頗爲各方面歡迎云，

大同學院前招募之 第二部三期滿人官吏學生
定於十一月中旬正式詮衡

我政府當局，爲深造我國官吏俾爲國家模範官吏，前曾由大同學院，向各機關，招募第二部第三期生之滿人官吏，其應募入院之滿人官吏已在各該官廳，實行一次詮衡，玆者，由國務院總務廳長任命第二次詮衡委員，照左列日期地址，及科目，實行詮衡之，經此次詮衡完畢後，約取錄百名，即於明年一月十日入學，今將其詮衡日期，地址，及科目列後，

一，自十一月十四日起三日間在新京南嶺大同學院詮衡，

一，自十一月十八日起三日間，在奉天地方警察學校詮衡，

一，自十一月二十二日起三日間，在哈爾濱地方警察學校詮衡，

一，自十二月八日起三日間在三江省公署詮衡，

其詮衡科目，則筆記，口試並身體檢査三項云，

寬城子廢車站 由下月一日起 開辦乘降事務

由本年九月以來廢止之寬城子火車站決定由十一月一日起，改爲京白線之一火車站以下各車站辦事員之委任，開辦旅客之乘降事務，站長亦擬日內由總局發表，並聞十一月一日起，京白線火車運行，亦少有改變，目下尚未決定云，

駿馬華朗 業已獻入宮內

日本宮內省恭獻皇帝陛下之駿馬一匹，廿四日午前六時半抵新京，即由宮內府職員，迎入府廄，馬名『華朗』已誌本報，栗色，本年十二歲云【左爲眞】即駿馬華朗之像，

溥佳氏已抵神戶

【神戶廿四日電】我皇帝陛下之從弟溥佳氏伴同夫人乘輪船吉林丸已於廿四日抵神戶又聞滿鐵排球選手原田忠三氏，亦乘該船抵神云

電電新京局長 園田氏拜客

新任滿洲電電會社新京管理局長園田勉次郎，業於前日來京任職，於昨日向滿日各方致新任之拜訪，並到本社云，

古代刻絲精巧絕倫 業經在奉公開展覽
廿日起下月三日止

【奉天電話】近者，文教部，與中央銀行合同計劃，於本月廿日起至十一月三日止，在奉天國立博物館，特別公開刻絲陳列之大概情形，業經屢見前報，玆將博物館當局者之解說，臚列於左，査原來刻絲及刺繡之作，係根據服飾，器飾等之實用而起因者也，然存素堂之絲繡，則殆爲鑒賞用目的所作者，故其在工藝品中，最謂特殊之作品，且其刻絲及刺繡等，皆係唐代或其以前所施行者，然並未具有遺品及文獻也，迨至宋時代起，遂成爲世界無比之繪畫興盛，且當時蒙有宮廷之特別庇護，故有躍進的發展，如斯遂達到世界無傳之程度，而其精功之程度，實有繪畫所不能及者，至宋元明清諸代間，雖僅有異色的變遷，然就中以宋朝者爲最優，其後遂次第的墮離精巧之技矣，總而言之，雖屬一次鑑賞異色之中國藝術，含忽從事，然結果不能不稍有收穫也云，

新營業稅法施行以來 成績頗稱良好
新京稅捐局當局者談

本年十月，爲我國新營業稅法首先實行之期，據新京稅捐當局者談，所收之營業稅已超過稅額半數，成績頗稱良好，然詳查其內容，凡小本營業者，槪已如期繳納，惟大資金之商號，開設年久者，多未繳納，考其原因，據聞該等大商號，已知納稅期間，至本年年底爲止，設早日投稅，則對於利息，未免損失，且相沿舊習，多至延至月末，始前來繳納，然以此次改正施行新營業稅法實與昔者迥異，但爲尊重各營業者權利起見，如規定額之特別減輕，利益不足者，更行以減捐，用以審愼，而憫商濟方法，並其他種種救濟，又爲納稅義務上着想，對各商號，亦不能不施以嚴重告誡，如玩忽稅法，過期納稅，並滯納不繳等行爲決定予以嚴重處罰，以重稅法云，

新京稅捐局內 設稅務相談所 便利商民詢問

新京稅捐局，以値此新營業稅法實行之初，爲便利一般商民之瞭解，新營業稅法，該局內暫添設稅務相談所，用作一般商民對於新營業之詢問，而免其隔閡云，

拉濱線方面 匪賊將斂跡

【山河屯二十五日電】拉賓線方面之秋季討伐，接繼夏季之山間討伐，於五常，舒蘭，楡樹，德惠，諸縣，討剿成績頗佳，此地巨匪首相繼滅亡，現在此等殘匪與德林匪與趙司令匪，因被掃蕩治安已得確立，而滿洲國地方官廳，即與討伐軍協力，以期完成治安工作，已開始組成集團部落，強化自治自衛團之組織，強化警察隊員之訓練，保護森林業等工作，聞拉賓線東部地區，之森林採伐區域，在夏季討伐，掃蕩匪團，前次經五萬餘採木工人，得日滿軍警之保護，節節入山，遭匪禍之此地方開拓，將急趨進展云，

舊北鐵從業員 憤慨冷情待遇
以致同盟決行罷工

【哈爾濱電】舊北鐵從業員，自歸國後，在各方面，均遭冷靜待遇，而在悲慘之環境中生活，據當地某機關所接之確報，蘇聯亞細亞鐵道部林塗塔什子間，所配屬之舊北鐵從業員，最近對於該鐵道幹部，要求與國內從業員同等待遇，未成所願，遂同盟決行罷工，因此官憲方面爲行鎮壓手段，逮捕一部之主謀者，因此反而發生惡化之傾向，乃將該檢束者，一時放釋，同時幹部，呈請政府者兩項，

一，一年以內，配屬於其他適當工場，

一，逐次改善，與國內從業員，同等待遇，

一方事態益結惡化，而政府今後之態度頗可重視云，

法院旁聽錄
誤傷髮妻致死（二）
自來野花香過家花 折毁家花身作囚徒

問，這是李呂氏死後多少天的時候？

答，有二十多天我在哈爾濱打發呂瑞霖（她哥哥）來京趕他到新京到李雲漢那兒李雲漢不在家，遇見他的大師傅（廚師）是李雲漢的大舅，呂瑞霖就問他說，『我妹妹怎樣死的？怎麼沒給我們一個信兒？』他當時回說中風不語死的後來呂瑞霖又到聚盛德找李雲漢去　看見那兒的掌櫃李雲華（是雲漢的哥哥）問他的妹妹怎死的回說是月子症候死的，趕在同興利李雲漢回來問他時他說是腦經散了死的，他們三人說三樣的話，呂瑞霖回來對我說我纔疑心，自己跑來後來聽旁人說是打死的我想眞病死怎還不給個訊兒，就沒有訊出殯時也當告訴我們，小民作賣買本來是不願攤事的，

問，你告他，說是他打死的還有別的確證嗎？

答，就是這些，

問，他把你外甥女打死，到底怎樣打死的呢？你知道不？

答，到而今也不知道到底是怎樣打死的，

問，你們平常親戚來往嗎？

答，來往，他們夫婦從前感情很好，就是李雲漢近來拼野妓，情感由這兒才壞的，實買也壞，他們就常打口角，

問，拼識什麼野妓，

答，叫假梅蘭芳的，成天跑煙館，我外甥從前在他那兒給打付回去，沒到二十天就發生這事了，

審至此，推事傳證人百川醫院院長謝秋官審問，

問，你叫什麼？

答，我叫謝秋官，

問，那兒的人？

答，廣東人，

問，多大年紀？

答，五十一歲，

問，作什麼職業？

答，開醫院當大夫，

問，什麼醫院在那兒？

答，頭道溝三笠町百川醫院

問，你是院長嗎？

答，是，

推事諭『今天傳你來作證人你要說實話，現在你先具結具結是叫你說眞話，如果將來査出有假話，要辦僞證罪

答，我說眞話（言時書記官壇就具結書，由庭丁交證人劃押）

問，你與李雲漢有親戚嗎？

答，沒有親戚關係，

問，今年七月廿六那天李雲漢女人有病是請你去看的嗎？

答，是，

問，那是在幾點鐘，

答，下午六點半過去快七點

問，你去的嗎？

答，不，他通共請了三回，第一次由內科賴大夫去的內科大夫去時他不說話，

問，你去是在什麼時候，

答，我去看時已經八點鐘了

問，她得的是什麼病，

答，是腦受傷死的，我先前怕是中毒，不過中毒瞳仁小脈細弱，她是瞳仁大脈强硬，這是腦受傷的現象

問，還有旁的病症嗎？

答，沒有旁的，不過身上左右肩膀打的紫黑塊很多，

問，腦後打破沒有呢？

答，沒有破，我後來聽說是打後腦勺，

問，當你看完說什麼呢？

答，我不能救！早一點請大夫還行，他們過時太多了

問，在午前十一時打傷的，到下後七時多纔請大夫，中間隔了八個多鐘頭，那是太晚了，若是當時請大夫還趕得及，

問，沒有打針嗎？

答，腦受傷打針沒有什麼效力，吃藥又吃不進去，當時針是打了，

鍋谷耳鼻咽喉科
醫學博士 鍋谷傳二郎
新京[illegible]町三丁目四二
電話五七〇四番

十一月一日教授開始
日語科 初等 中高等 個人教授
男女兼收（不限年齡）
新京 外國語教習所
英語科 初等 中高等 個人教授
隨便入學、詳細簡章請到所索取
地址 新京入船町四丁目一番地
電話五三一三番
家庭教授

遷移廣告
現已遷移至左記地址照常經營
新京日本橋七八新京電影院對面
齒科 口腔科
安利齒科醫院
日本齒科醫學士 安利剛
電話五六三二番

承辦土木建築工程
代辦呈請日滿各官署建築手續
渡邊工務所
渡邊長太郎
新京曙町三丁目之二
電話五八五六番

營業科目
經售各國著名藥廠家庭良藥醫療原料
注射新藥 血淸苗漿 醫科器械 衛生材料
膠皮製品 化粧香料 各種藥皂 各種染料
應有盡有 批發零售 價格低廉 望祈賜顧
日本賣藥株式會社
大連支店 大連市浪速町一百四十七番地 電話代表六一三三〇九番
奉天出張所 奉天加茂町十六番地 電話三二一一一番
哈爾濱出張所 哈爾濱八站南馬路五十七番地 電話二九二〇番

新京大馬路愼昌鐘表公司間壁
●旅客福音
滿洲大旅社 紀念大減價
敝社自創設以來業已三載房屋雅淨價格低廉承蒙全滿遐邇所稱道玆値三週紀念爲優待期計特別大減價三星期以酬惠顧之雅意各界旅行者希勿失交臂
特點
房間寬大潔淨 地點交通便利 電鈴電話煖汽
定特價別低廉 設備器具整齊 茶役侍候週全
（滿電話三〇五號）（借愼昌公司自動電話二一九〇番）

新線開始營業廣告
自康德二年十一月一日起於辰淸黑河間（北黑線）新京白城子間（京白線）白城子起點七一公里地點索倫間（白溫線）開始鐵路旅客行李及貨物之運輸營業
其詳細請向鐵路總局運輸處、各鐵路局、各鐵路辦事處或最近之車站詢問即可
康德二年十月 日
鐵路總局

大阪商船行輪
●開往門司神戶大阪
□此船有二等三等倉▲此船經由廣島
熱河丸 開上午十時 十月廿七日
貝格爾丸 十月廿九日
烏蘇里丸 十月卅一日
▲亞米加丸 十一月一日
吉林丸 十一月二日
□夏德露丸 十一月三日
扶桑丸 十一月四日
烏拉爾丸 十一月六日
哈爾濱丸 十一月七日
●開往天津
志摩丸 十一月一日
●船票發售 滿鐵沿線各站及各埠日本國際觀光局滿鐵車船連運票(往復票火車二成輪船減一成通用期限兩個月)大連門司神戶間輪船票(買往復票返程票價可減二成通用期限參個月)發售
●專屬貨物代辦處 各地國際運輸會社
大阪商船株式會社
大連支店(電話2・二三一)
奉天事務所(電話四八九)
新京事務所(電話三一六)
哈爾濱事務所(電話七〇一)

朝鮮郵船行輪
●開往青島仁川
會寧丸 十月 日
●開往仁川長崎鹿兒島三角
千歲丸 十月三十日
前記輪船出口時日因天候關係或有更變
朝鮮鐵路各站以及本行輪船經營各口可裝與滿鐵連絡之貨物有上記※記號者純係貨船不售客票並可發行前項連絡提單代賣海圖及航海路誌
朝鮮郵船株式會社大連代理店、近海郵船株式會社大連代理店、大連市山縣通一八一
日本郵船會社大連出張所
電話2・三三九・2六七三番
專屬貨物代辦處船票代賣處
丸二商會電話四二四六番
各地之日本國際觀光局

近海郵船行輪
●開往橫濱
勝浦丸 十月 日
●開往天津
新瀉丸 十一月一日
●開往長崎鹿兒島
千歲丸 十月三十日
●開往營口
天山丸 十月廿七日
●開往基隆高雄
岐阜丸 十一月一日

日本郵船行輪
●開往李浦
豐岡丸 十一月七日

阿波共同行輪
開往芝罘威海衛下午仁川
卅六共同丸 十月三十日
●開往芝罘
十八共同丸 十月廿六日
●開往天津
長山丸 十一月一日
本會社代辦山東鐵路及朝路辦理各種運輸一切事務
阿波共同汽船會社
大連市山縣通
電話2・五〇〇一番

大連汽船行輪
●開往青島上海 上午十一時
青島丸 十月廿六日
大連丸 十月廿八日
●開往天津(塘沽止)
天津丸 十月廿七日
天潮丸 十月廿八日
●開往鎭南浦(攬客)
日東丸 十月 日
●開往基隆高雄(載客)
山東丸 十月廿九日
山西丸 十一月八日
●開往安東
天潮丸 十月 日
●開往淸津雄基(載客)
遼河丸 十月廿七日
大連市山縣通
大連汽船株式會社
電話2・七一三一番
日本國際觀光局中國旅行社

肝火之爲患

肝火之爲物、肉體方面、引起口臭、精神方面、引起激怒、取厭於人、爲患最大

平肝方法不一、而其最簡便最神效者莫如購服第威德潤腸丸、一粒入口、口臭頓除、數粒服下、肝火全消、君如不信、請嘗試之

價格低廉祇售二角

各大藥房均有出售

味の素

調味精粉

(味之素)

福樂園飯館子作的菜煎的湯、本來無一不好、大家尤爲歡迎了、須知這飯館子裡的菜哬湯啊、不是憑空就好吃的、原因是在他們常用味の素罷了、味の素就是調味的無上極品。

(這味の素凡是蒸燉煮燒煎炸炒熬等菜湯以應用烹調)

(C―450)

純淨及含鐵怪
療肺治咳
壯補全身

補力多

一月瓶

每瓶內容九百CC、足抵舶來品二瓶半、可服一個月、犧牲發行、每購一瓶較舶來品可便宜五元左右。

上海九福公司發行

各大藥房均有出售

向有普通類含燐補力液、專治腸胃衰弱、頭暈、失眠、夢遺、遺精、陽萎、精神疲倦、神經衰弱、及各種慢性皮膚病、有非常功效。含規那補力多、治療營養不良、貧血胃呆、病後虛弱、容易疲勞、功效卓著

總經理　奉天鼓樓南　五洲大藥房　自動電話四三七六番

獅子牙膏

口中惡臭
多起蟲牙

口內發臭、不但自已不舒、且受人嫌厭、交際落伍、

口臭起源、是在虫牙隙入食物腐敗所致、故如用品質優良之獅子牌牙膏、天天刷牙淸口、則口臭自然消滅、又可預防虫牙、香味優雅、故藥效卓著之獅子牌牙膏、已成中外士紳淑女等日用之必需品、蓋非偶然、

東京・大阪・名古屋
本舖　株式會社小林商店

大同報

本報創刊西曆一九三一年

發行人 王希哲　編輯人 富彭年　印刷人 賀澤民

社址 新京東六馬路(國務院前)

電話(本日) 編輯(2)四七二四　營業(2)二〇九六　社員俱樂部(2)四七二五

報費 一份國幣五分　一個月國幣壹元壹角　外埠郵費在外

廣告價 一行(五號字十二字)一日壹元　特別地位加倍　長期另議

若有紊亂停戰地之治安者
則講適當之處置
——河北各地農民運動與日本外務當局意向——

【東京廿四日電】關於河北農民自治運動廿三日中日外務省無確報，靜觀之事態推移，但民衆運動，勃發華北，爲停戰地區以內之事，關心至大，而外務當局，對於上記事項之意向，大體如次，

一、據香河縣農民自治宣言運動所傳，爲中國一地方之內政問題，日本堅持內政不干涉主義，

一、然在停戰地區內之該民主運動，紊亂地方一帶之秩序，勢之所趨，對於滿洲國亦至波及何等不安之事態，若果如此，則因塘沽停戰協定事項之所命，對於維持治安，出於萬無遺漏之措置，乃爲當然，

新疆省即屬於蘇聯歟
新省赤化現象【四】
蘇聯數年來經營之回顧
與其傳統的政策之表現

一九二八年七月七日楊增新被其部下樊耀南暗殺，蘇聯遂嗾使樊行積極的赤化新疆省工作，而奪取政權，一九三一年十月新疆省主席金樹仁，在首府迪化與蘇聯曾定秘密通商條約，其後，彼等赤黨全被逮捕下獄，蘇聯周章狼狽不認其嗾使通信等事實，金樹人會公佈其緊約之內容，主張確非不當之事，一九三四年三月十六日，金樹仁在江寧地方法院刑事法庭，已供認與蘇聯曾定密約之事實，而蘇聯之否定，反被金樹仁說破矣，

蘇聯與新疆省之輸出入貿易一九二三年爲三百四十三萬三千盧布，一九三〇年竟激增至三千一百九十五萬五千盧布，新疆省輸往蘇聯者，多係原料貨，蘇聯之輸到新疆者多爲工業品，

新疆省之交通網，已漸次開設長途汽車道路，更計畫延長隴海鐵路，經上海，南京，甘肅，新疆，聯絡西伯利亞鐵路而通伯林，而以德國系資本開拓歐亞航空路，一方蘇聯側，依土耳其希布，塔什干鐵路，延長其交通網而接近新疆省，

由新疆省依平綏路，隴海路聯絡中國國內（一，六〇〇哩）而距蘇聯之土耳其希布鐵路僅有百哩，據地理的關係蘇聯之在新疆省，可取得天然資源的顧客，故只以經濟的角度之關係，新疆省之傾向蘇聯，乃勢所當然之原因也，故蘇聯以此機會，更大伸其赤手，爲使與新疆及外蒙之關係密切，以第二次五年計劃，在西伯利亞之昂格拉河畔，擬設一大工業地，此外依一九三〇年完成之土耳其希布鐵路，俾蘇聯之對新疆省之支配的努力，更加一層壓迫力，則蘇聯之振興國民經濟第二次五年計劃及其指導的理想，在東方計畫中，得有銳角的具體的進展，

蘇聯與新疆之正式的經濟關係，乃係由一九二五年起始，然一九二六年張作霖使壓迫蘇聯在北京之大使館，翌年之一九二七年命鮑羅廷及其以下之蘇聯人退去，於是中蘇關係急轉直下的變成惡化，但新疆與蘇聯關係，仍單獨的繼續好轉，一九三一年新疆省起內亂，結果，該省紙幣之信用，一落千丈，而蘇聯之紙幣，反博得人人愛用，此外如從來只以幼稚方法從事採掘之鑛物，亦依蘇聯之援助而變成近代的方法，採掘煤，金，煤油等，於是蘇聯之經濟的機能，遂入於活躍期矣，其後更擬乘機大事赤化工作，有經新疆而西藏更延至印度之野心，

蘇聯自革命以來，由美國輸入農具甚鉅，以資振與其已國之農業之其農產物，實凌駕美國以上，占世界第一位，石油占世界第二位，煤與電力占世界第三位，鐵占世界第四位，凌駕世界富國之美國以上，

蘇聯全國以社會主義爲目標，雖係史丹林政權，然總未放棄其東進計畫，拋寸土不失之政策，一見好似消極的政策，然其事實，則係欲獲得尺寸之土地也，近聞極東赤軍司令官布留海爾海軍，會表白其意向如左，

最近，蘇聯之於外蒙，恰似日本之於滿洲國同樣，本年十月四日，其伯力放送局，竟不守沈默態度，會放送赤化新疆之一段，可見蘇聯之關心程度，其放送之大要有如左之辭，

蘇聯之赤化工作，乃係日本問題，亦係共同氣運枝鄰國之中國問題，蘇聯如不永久的放棄赤化工作，而無使滿日蘇提攜之具現化之意志，將來實難保障日蘇衝突之可能性，總之蘇俄之乘火打刼之根性，始終未改，如不眞誠改其根性，恐世上無人與共交際，考諸以往之事實，吾人已知其心地爲如何，蘇聯蘇聯其自省乎，

意阿紛爭與「滿洲事變異」
艾頓氏在下院述

【倫敦廿四日電】英國聯盟代表艾頓氏，廿三日午後在下院指摘滿洲事變與此次意阿紛爭完全不同之所以然，因述其意見於左，

世人有以滿洲事變與意阿紛爭相比，謂對日本政府不發動制裁案，惟對意政府決定經濟斷交案爲不公而非之者，蓋聯盟理事會對日本政府未下侵略國之裁斷，亦因其紛爭之情況不同，如日華兩當事國均未訴諸戰鬪行爲，兩國國交並未斷絕，故未援用聯盟規約第十六條，是以日華兩國之紛爭，與此次事件，其性質完全不同，更由實際上之考慮觀之，對日本政府發動制裁案一事事實上亦有不能之情勢云

蘇俄對歐洲外交策（九）

使兩國暫定漁業協約的締結達到具體化，從此關於和英吉利過去十年間之漁業的紛爭問題，亦就得到解決事，元來，關於領海的問題，英蘇兩國之從來的主張，是大相逕庭的，前者主張三海哩說，然後者則固執其十二海哩說，基於前述的暫定漁業協約的規定，蘇俄承認英國漁船，在其北海的海岸，去最大干潮線三海哩，及十二海哩的上底漁業權，以爲問題的解決，在協約的性質上並規定，在六個月以前，得通告對手國，依此使該協約任意地歸於廢棄然而蘇俄既與英國解決了多年纏繞不清的紛爭問題，自然對於其他歐洲諸國的關係上，遂發生了好轉的傾向，其所貢獻者自當不尠，蘇俄因爲不斷地遂行其急激的左傾方針，致使德意志對俄利權的存續，差不多已不可能，不寧唯是，即住在俄境的德意志民族的農民，亦備受蘇俄的壓迫，因此，德意志對蘇俄的關係，亦就立即發生了惡化的傾向，從而曾爲蘇俄與德意志兩國關係之基礎的拉巴洛條約底廢棄論，亦遂應運而生了，然而因着蘇俄與英吉利之通商協約的成立，致使德意志深切的省察着蘇俄的輿論，並使牠再認識蘇俄之爲德意志的經濟的重要市場底意義，這樣一來，遂於一九三零年六月，召集了德蘇兩國協定委員會，確認拉巴路條約存續並以兩國間的共同公報，對此作正式的聲明，在該聲明中，曾承認德蘇兩國的政治組織，雖有主義上的差異，然而兩國的友交關係，並無何等障害，以及兩國相互承認不爲內政干涉等等，

◇

當一九三零年七月就任外務人民委員之要職的李特維諾夫氏，關於蘇俄之對歐洲的政策，最爲重要的且暗示甚深的聲明，彼在該聲明中，力述蘇俄的蘇維埃社會建設因着外部的動搖，則對於一切自由與和平條件底保證，乃其最重大的對外的任務，且如此建設計劃，益形廣汎其緩急的程度，亦愈呈急迫從而爲維持和平，乃其最大關心的工作，同時，彼並述及蘇俄的蘇維埃社會建設，決不能無視於古有地球上六分之五的資本主義諸國家之包圍的事實，爲謀此二社會制度之和平的共存方法之發見與實現，乃爲其今後努力的目標，

在這一方針之下，蘇俄於同年八月，即與對歐洲國際政局上之重鎭的法蘭西爲競爭國底意大利，成立經濟協定由於這一協定，使蘇俄對意大利的定貨，獲得意國政府百分之七十五的信用底保證右述經濟協定，在兩國間，齎來了豫期以上的好成績，因此，在一九三二年四月，遂至改訂舊協定，威立新協定蘇俄由於這新協定的成立，對於一九一三年中自國的定貨總額三億五千萬里拉，與府百分之七十五的信用的保證，不寧唯是，且得到期間一年乃至四年半的同意，經過經濟關係之迅速的發達，使蘇俄與意大利的交歡，益發展開其親善的雰圍氣，以鞏謀其友交關係的持續，然而蘇俄並未等閑的看過歐洲怎樣的遇到世界經濟之破局的恐慌，如何地爲這一恐慌所威脅，不消說，强大國蘇俄之經濟的强化，早晚是要帶來其經濟的壓力的吧，因此，蘇俄政府之幹部首領斯太林氏，在一九三一年二月第一次工業家會議的席上，即首說道『我們現在所從事的工作』乃是要在共成功之日去顚覆全世界，解放全勞動階級的工作，這種話，不能不常常新鮮地網在歐洲諸國政治家的記憶之中吧，

日華貿易界接近
設立貿易協會
定每年開大會一次

【東京廿四日電】日華貿易協會，乃係日華實業協會會體之強力的日華提携機關，各方面均甚注視，茲將該日華貿易協會會則列左，

一、名稱　在日本稱日華貿易協會，在中國稱中日貿易協會，

一、總會　設於東京及上海

一、正副會長，各總會設會長一人，副會長二人，由常務理事互選之，日本總會長爲日本人，中國總部會長爲中國人，各總部副會長中，一名爲日本人，一名爲中國人，

一、理事　各總部各設理事廿五人內外（由會員在總會選舉之）并設常務理事七人內外由理事中互選之，

一、總會　每年開總會一次在日本或中國交互開之，總會之時期及地點，由兩國理事協議之結果決定之

十一中旬內
德國使節來滿
日外務省準備歡迎

德國經濟使節奇布氏等，定於來月中旬來滿，對於滿德貿易之調整擬行與滿洲國各方面交涉，老川外務省囑託爲斡旋此準備起見，數日前來京，與各方面接洽完畢，再歸日本，豫定與該使節同行來滿云，

友邦承認三週紀念
酬謝愛讀本報者
趣味濃厚購讀者全無空籤

九月十五日爲友邦日本承認我國之三週年紀念日、本報爲慶祝起見、特行舉辦記念贈品、茲將辦法列下、

一、贈品方法

購讀大同報者、及刊登廣告者、

一、限於由八月起購讀三個月以上者、

二、限於九月十五日刊登慶祝承認廣告費在五圓以上者、

一、贈品抽籤券

贈呈

一、購讀大同報三個月份、以其收據交換贈品抽籤券一張、

二、以慶祝記念之廣告費收據、交換贈呈贈品抽籤券一張、

一、贈品

▲一等當選二名、各品價格每種値壹百圓、無線電放送收音機（六球）金殼手表、高級蓄音機、高級照像機、隨當選者之希望、可自由選取前記品物中之一種、

▲二等當選者四名、各品價格每種値貳拾五圓、自行車、美術坐鐘、旅行用皮包、隨當選者之希望、可自由取前記物品中之一種、

▲三等當選者二十名、衣料各壹件、萬年筆各壹枝、隨當選者之希望、可自由選取前記物品中之一種、

▲四等當選者三千名、美術袖珍日記各壹冊

▲不列等者　本社特製手巾各壹條、全部無遺均有贈品、

右列一等、二等當選者若在遠距離地方、不能送附現品時、或根據顧客之希望、僉社得依定價收受之、

一、抽籤日期　十一月十五日在本社會同各關係官廳、舉行嚴正抽籤、

一、當選號數發表　十一月十八日將一等二等、三等之當選者號數、在大同報發表

一、發給贈品　當選發表後憑券兌取

大同報社謹啓

本報舉辦贈品辦法

畫釋 春秋列國志【285】

廖經世 畫

第六十七回　盧蒲魁計逐慶封　楚靈王大合諸侯

二

將乘嘗祭舉事、陳須無知之、恐其子與於慶封之難、詐稱其妻有病、使人召無宇歸家、無宇求慶封卜之、暗中禱告却通陳慶氏吉凶、慶封曰、此乃滅身之卦、下尅其上、卑尅其尊、恐老夫人之病、未得痊也、無宇捧龜、涕泣不止、慶封憐之、乃遣歸、慶嗣見無宇登車、問何往曰、母病不得不歸、言畢而馳、慶嗣謂慶封曰、無宇言母病、殆詐也、國中恐有他變、夫子當速歸、慶封曰、吾兒在彼何慮、無宇旣濟河、乃發染鑿舟、以斷慶封之歸路、封不知也、時八月初旬將盡矣、盧蒲癸部署家甲、忽忽有戰鬪之色、其妻慶姜謂癸曰、子有事而不謀於我、必不捷矣、癸笑曰、汝婦人也、安能爲我謀哉、慶姜曰子不聞有智婦人勝於男子乎、武王有亂臣十人、邑姜與焉、何爲不可謀也、癸曰、昔鄭大夫雍糾、以鄭君之密謀、洩於其妻雍姬、卒致身死君逐、爲世大戒、吾甚懼之、慶姜曰、婦人以夫爲天、夫唱則婦隨之、況重以君命乎、雍姬惑於母言以害其夫、此閨閫之蟊賊、何足道哉、癸曰、假如汝居雍姬之地、當若何、慶姜曰、能謀則共之、即不能亦不敢洩、癸曰、今齊侯苦慶氏之專、與欒高二大夫謀逐汝族、吾是以備之、汝勿洩也、慶姜曰、相國方出獵、時可乘矣、癸曰、欲俟嘗祭之日、慶姜曰、夫子剛愎自任、就於酒色、怠於公事、無以激之或不出、奈何、妾請往止其行、彼之出乃決矣、癸曰、吾以性命托子、子勿效雍姬也、慶姜往告慶舍曰、聞子尾子雅、將以嘗祭之隙、行不利於夫子、夫子不可出也、慶舍怒曰、二子者、譬如禽獸、吾寢處之、誰敢爲難、即有之、吾亦何懼、慶姜歸報、盧蒲癸預作准備、至期齊景公行嘗祭於太廟、諸大夫皆從、慶舍涖事、慶繩爲獻爵、慶氏以家甲環守廟宮、盧蒲癸王何、執寢戈立於慶舍之左右、寸步不離、陳鮑二家、有圉人善爲優戲、故意使在魚里街上搬演、慶氏有馬驚而逸走、軍士逐而得之、乃盡繫其馬、解甲釋兵共往觀優、欒高陳鮑四族家丁、俱集於廟門之外、盧蒲癸托言小便、出外約會停當之後、飼持其戟以示高蠆、高蠆會意、使從人以闔擊門扉三聲、甲士蜂擁而入、慶舍驚起、尚未離坐、盧蒲癸從背後刺之、刀入於脇、王何以戈擊其左肩、肩折、慶舍目視王何曰、爲亂者乃汝曹乎、以右手取俎壺投王何、何立死、盧蒲癸呼甲士先擒慶繩殺之、慶舍傷重、負痛不能忍、隻手抱廟柱搖撼之、廟脊俱爲震動、大叫一聲而絕、景公見光景利害、大驚欲走避、晏嬰密奏曰、羣臣爲先君欲誅慶氏、以安社稷、無他慮也、景公方穩心定、脫了祭服、登車、入於內宮、盧蒲癸爲首、同四姓之甲、盡滅慶氏之黨、令各姓分守城門、以拒慶封、防守嚴密水洩不通、却說慶封田獵而回、至於中途、遇慶舍逃出家丁、前來告亂、慶封聞其子被殺、大怒、遂還攻西門、城中守禦嚴禁、不能攻克、卒徒漸漸逃散、慶封懼、遂出奔魯國、

本日三大張

古賀法律事務所
辯護士 正七位 前判事 古賀
新京百貨店後身　電話(2)二一四七番

◎招聘
△本所能通曉滿洲語並能漢文及日滿語文互譯之滿人爲合格
△歡迎來問免費鑑定
古賀律師啓

請用無線電播音
無線電播音普及株式會社
新京營業所 吉野町一之一 電六三九三番

滿洲國 商標 呈請註册事務
中根事務所
新京東五條通三(廣隆棧內)　電話五七七二番

柯達電華鏡箱

六二〇號
一卷軟片可拍十六張小照片
此爲柯達新式小巧鏡箱。構造精確。鏡頭多種。以備選擇。拍法便而特應用廣。鏡頭已祗將機鈕撳至適當地位。即可拍照矣。六二〇號柯達軟片一卷。可拍二寸四分之一×一寸八分之五之小照片十六張。如欲放大。宜用柯達全色微粒軟片
美商 柯達公司
大連經理 義昌祥行

瀋陽畫報　優待長年閱戶　贈送名人書畫
本報自發刊以來、銷路日廣、現爲優待長年閱戶起見、特備名人書畫數百副、分贈閱者凡訂閱長年本報、一次繳費者均可贈給一副、所存無多、倘希速訂、
本報內容 印刷精美，材料豐富　兩日一刊，星期增刊　報價 本埠全年五元四角　外埠全年七元五角
來函訂報報費先惠、請用掛號信直寄本報營業部
鄭前國務總理大臣　書聯
袁尚書府大臣　書聯
楊草仙東亞大書家　書聯中堂
王希哲大同報社長　山水、人物
孫玉泉瀋陽名書家　書聯
于蓮客瀋陽名書畫家　傑作
廖經世滿洲名書家
孫幼泉滿洲名畫家　山水、人物、花卉
本社地址奉天城內金銀庫胡同

介紹照像
請注意
公茂照像館支店現已開幕
地址 總店 新京頭道溝三笠町四丁目
支店 新京商埠大馬路四馬路口　電話六三八〇番

河北各縣農民自治運動

商震頒令各縣實行戒嚴
派武裝兵分別駐在各地
日軍認爲違背條約提出嚴重抗議

【天津廿四日電】河北省政府主席商震、爲阻止民衆自治運動之擴大、於廿四日頒戒嚴令於各縣、以武裝兵駐現場、此與義和團條約抵觸、事件果至重大化云、

【天津廿四日電】日本駐屯軍當局、重視商震之施行戒嚴令、將指摘其違反義和團條約、而提出嚴重抗議云、

【北平二十四日電】傳聞響應香河縣農民之蜂起、而三河武淸永淸三縣、亦已暴動化、但該三縣目下安謐如恒、惟是香河縣農民團之傳單及其他之組織的宣傳、爲革命的感動之因、却爲事實、地方當局正嚴重警備之云、

香河農民樹立自治政府
將代理縣長劉耀東監禁

【北平廿四日電】香河縣農民、占領縣城、已樹立農民自治政府、推武義亭爲盟主、農民仍然蜂起、勢力未減、該處仍呈無政府的混亂狀態、廿三日由通州到商震軍二個中隊、但香河有恰在停戰協定線上之關係、應持愼重態度、遵商主席之命竟未入城、呈隔河對峙之姿勢、一方保定省政府、爲收拾事態、任省參議劉耀東爲臨時縣長、劉銜命於廿三日入城竟被農民團監禁、香河事件、陷於中國不能自主的解決狀態云、

【天津廿四日電】繼香河農民暴動、廿二日以來、凡安次、永淸、霸縣、靜海、武淸、通縣、昌平等各縣、相次而起農民自治運動、商震主席、已在各縣頒戒嚴令、廿二日安次縣代表數縣民衆首領王廣然、赴安次縣城求會晤縣長、請願撤廢縣稅附加稅、進已布戒嚴令未能入城、代表悉被逮捕、情勢又復惡化云、

此次農民自治運動
係壓制勢力之反動
其趨勢與南京對日有關

【東京廿四日電】香河縣農民自治運動、已發展及於隣接數縣之綜合運動、而有波及河南省北部之形勢、事態極可重大視之、此種運動、係因南京政府在華北壓制力及其軍隊之全面撤退、因豫料於此新情勢下、勢必發生此種運動也、至其能否發展成爲華北新政治形態、尙屬疑問、日本陸軍當局則取嚴重靜觀之態度、而日本軍對於爲失意政客軍閥所利用以紊亂秩序或傷及日軍威信之陰謀言論、爲日本軍名譽計必出以斷乎之處置、此事之歸趨、與南京政府對日動向、有微妙關係、且爲可以明瞭華北將領出所進退之機會、故仍取愼重的注視態度云、

事件眞像 日政府調査

【東京二十四日電】關於華北香河事件、雖於二十四日午前、接到駐北平若杉參事官之公電、已判明眞相、但因事件之原因、並今後之觀測不明、乃於本日復對若杉參事官與天津川越總領事發訓電、令詳查該事件擴大之可能性如何、及今後之觀測一面、於二十五日到達北平之東亞局第一課長守島氏、亦命電告眞相云、

～特產中央會～ 滿洲特產中央會第四回理事會、於廿五日午前十時在中央銀行俱樂部開會攝影

鑛業登錄細則 （五）

第四十條 已在鑛業權合辦人名簿爲記載後應將鑛業權合辦人名簿之號數記載於鑛業原簿所爲之登錄之末、

第四十一條 已將合辦鑛業權者之姓名及住址記載於鑛業權合辦人名簿後應將合辦人名欄末後之縱線延長至號數欄代表人欄及備考欄以爲餘白之分界、

第四十二條 第卅六條至四十一條之規定對於租鑛權合辦人名簿之記載準用之

第四十三條 依鑛業法第十八條但書之規定爲鑛業之設定、或變更之登錄時、應記載其意旨、且須表示其他鑛業權之登錄號數、載明與此有重複係之意旨、對於其他之鑛業權、則應於登錄用紙中表示欄表示合於鑛業法第十八條但書之鑛業權之登錄號數並載明與此有重複關係之意旨、

在前項之時、如其一箇之鑛業權已消滅時、應於與此有重複關係之其他鑛業權之登錄用紙中表示欄記載該鑛業權已消滅之意旨其已經消滅之登錄事項、須用朱筆塗銷之、

在第一項之時如因鑛區之合併、分割或分合而爲鑛業權消滅之登錄時除前項之手續外應表示因合併、分割或分合已設定之新鑛業權之號數並載明與此有重複關係之意旨、

第四十四條 數箇之鑛業權爲抵押權之目的、對其一箇之鑛業權爲抵押設定登錄時、應於該鑛業權之登錄用紙中乙區事項欄表示其他之鑛業權之登錄號數及鑛區所在地、並將其鑛業權係同爲抵押權之目的之意旨記載之、

第四十五條 爲追加抵押權設定之登錄後、應於因同一債權而爲抵押權目的之其他鑛業權之登錄用紙中、乙區事項欄表示爲追加抵押權目的之鑛業權登錄號數、並載明該鑛業權係同爲抵押權目的之意旨

第四十六條 爲抵押權目的之鑛業權、與追加抵押權目的之鑛業權、不屬於同一監督署之管轄時、已爲追加抵押權設定登錄之鑛業監督署長、應將追加抵押權設定之事由、及登錄年月日、並鑛業權之登錄號數及鑛區所在地通知其他鑛業監督署長、

受到前項所規定之通知時應準據前條之規定記載已受到其通知之事項、

第四十七條 數箇鑛業權爲抵押之目的、其一箇鑛業權或抵押權已爲消滅之登錄時、應於其他鑛業之登錄用紙中乙區事項欄附記其抵押已消滅之意旨、並將已消滅之登錄事項用朱筆塗銷之、

第四十八條 在前條之時鑛業權之消滅、如因鑛區之合併、或分割、或分合者除前條手續外、應表示以登錄第三十條所設定之鑛業權之登錄號數、及鑛區所在地並將鑛業權同爲抵押權目的之意旨記載之、

第四十九條 第四十六條之規定對於依登錄令第三十條之規定新設定之抵押權準用之、

第五十條 數箇鑛業監督署管轄內之數個鑛業權爲抵押之目的、其一箇鑛業權或抵押權已爲消滅之登錄時、鑛業監督署長應將消滅之事由及登錄之年月日通知於關係鑛業監督署長

受到前項規定之通知時應準據第四十七條之規定將

第五十一條 第四十四條至第五十條之規定對於租鑛權及以租鑛權爲目的之抵押權準用之、

第五十二條 塗銷登錄時應於已爲塗銷登錄後將應塗銷之登錄以朱筆塗銷之、

第五十三條 有因根據鑛業法第三十三條之規定而爲鑛業權之拍賣之鑛業權移轉登錄囑託時、應準據第三十條之規定爲登錄後而爲移轉之登錄、

在前項之時應於前登錄用紙之表示欄記載已登錄於新登錄用紙之意旨、

第五十四條 本令所稱鑛業監督署長在興安各省內施行旗制之地域則爲興安各省公署或興安各省長、

附則

本令自鑛業登錄令施行之日施行、【完】

華兵入香河城
違背義和團事件條約
日本當局頗爲憤慨

【天津廿四日電】河北省政府爲防遏香河縣民衆自治運動於秘密中布戒嚴令於該地、謂爲省政府自體施政方針、惟按照日華團匪事件最終議定書條項、則在平津鐵道沿線頒布戒嚴令事前應求日本之諒解、然商震主席、並無何等通告、即令軍隊入城、布戒嚴令、此明係違返條約、日本當局甚爲憤慨、而注視其趨勢云、

自治運動益見惡化

【天津廿五日電】與香河方面農民自治運動相呼應、南部各處暴動亦蜂起、河北省南部之威縣、二十四日保安隊總隊長董德昌、率部下五百餘名、占領縣城、宣布自治又河南省北端武安縣有民衆代表安國棟、趙山峯等因要求輕減苛稅被槍射擊數名負傷、民衆遂推安國棟組織自治權政府、宣言獨立、大名一帶亦相呼應、自治運動已勃發於各地云

【天津廿四日電】河北省主席商震、已變更對非武裝地帶附近之自治運動、避免武力彈壓、作和平解決之方針、此種爆發的運動、大有燎原之勢、或不易防止、現在已波及天津、二十三日天津市內、見有撒布之多數宣傳品

滿日郵政條約
日方手續日內完備

【東京廿四日電】隨郵政權移讓之滿日郵政條約、經廿五日日本閣議附議後、即採諮詢樞密院之手續云、

美國政府發表招集
軍縮會議方針
會商質的限制等項

【羅馬二十四日電】英國外務當局、二十四日對于新聞記者團、發表招請海軍縮小會議並闡明方針如下、

一、英國政府、以華盛頓及倫敦兩海軍條約爲根據、實行招集海軍縮小本會議

一、本會議特爲討議質的制限案及自主的建艦通告案

一、本會議僅招請華盛頓條約締結國、但各自治領政府可使倫敦駐劄高級辦務官代理參加、

孫大臣
由神戸赴宮島

【神戸廿四日電】孫財政部大臣一行、二十四日午前九時三十分、由甲子園旅館出發歷訪兵庫縣廳、神戸市役所商工會議所、稅關等、視察川崎飛行機工場後、在商工會議所、出席該縣、市商工會議所、稅關聯合擧辦之歡迎宴、午後視察突堤、並在六甲山遊獵後、回縣甲子園到大連云、

田村國稅科長
二十五日回京

本京訊稱携帶撤廢課稅權之現地案大綱赴東京與日本中央機關交涉多次之財政部田村國稅科長、於廿五日搭光號列車歸任新京、再、同行之大使館山本書記官亦同日到大連云、

意英關係
稍見緩和
意撤回一個師團

【羅馬二十三日電】莫索里尼首相、二十三日、已令現駐利比亞諸基列那伊之二個師團、由國境地帶撤回、開至原防、因而意英關係、稍呈緩和之象云、

【羅馬廿三日電】莫索里尼首相、廿三日、對意駐利比亞基列乃加之一個師團、已命撤回國境地帶體駐現駐地如此意阿關係已呈緩和現象云

加拿大
自由黨內閣成立

【鄂大瓦二十四日電】自由黨首領馬建基金格氏、曾於二十三日午後十時呈遞閣員名單於總督代理於是自由黨新內閣成立矣其主要人物如左

首相兼外相 馬建基金格氏

財相 査理斯多甯古氏

商相 達布留氐由拉氏

國防相 頼昂馬建基氏

根據緊縮方針審議
滿鐵預算竣事
計共一億一千萬圓

【大連電話】滿鐵十年度預算以二十四日審議完畢、俟不日經關東軍予以承認後、即採申請中央政府認可之手續、但此次審定係根據緊縮方針對於各部要求、大加削減、並以松岡總裁之方針、爲基礎而編成者、結果社內事業預算費、較本年度減半定爲三千五百萬圓、新建設費等特別費爲一億一千萬圓營業收益、作定爲五千萬圓即支給八厘股利、尙綽綽有餘云、

滿鐵預算總會
松岡總裁說明
預算編成之方針

【大連電話】決定滿鐵及鐵道路總局之十一年度事業費豫算眞重役會議、二十四日已告終、唯松岡總裁、以明年度事業費豫算編成方針、極力節約既定事業藉鞏固滿鐵財政基礎、同時國家的新規事業、如財源可能、則在積極的活動之意圖從事、故社內事業費豫算、合計爲三千五百萬圓、造成事變以來最低記錄、反之特別事業對於新線建設、約編入六千萬圓、此外改良既設線築港費、並投資華北、及擴張撫順發電所、製油工場等、編入五千萬圓、共編入一億一千萬圓、此項財源、招募社債繳納股金、一方營業收支益金約五千萬圓、支給股利八厘、尙有餘力、即係滿鐵普通事業、極力緊縮、以社內保留金支給以實現對國家的新事業進展之松岡總裁方針、而編成豫算、其決定之豫算案、在來週內、佐佐木理事携行赴新京、向關東軍當局說明、豫定來月中旬晋京、向對滿事務局說明云、

【大連電話】松岡總裁、於豫算董事會議開始時、述其編制十一年度預算方針之抱負如左、

滿鐵在過去時代、對於社業事宜、即行銳力經營、今又逢十一年度豫算之定、更期棄末求本遵照社資金現況、確保財政健全、基礎之安固、以社業之合理經營、爲必余在履新時、即照上項方針、首使經理部與各部交涉、並命其彙集預算原案更將此預算作爲議事中心然而非始終固執緊縮政策蓋圖實質且以積極的向社業實行國家的使命、由節約整理中所餘之資金、如遇必要時、則根據新規財源、以資國家不可缺的重要事業、及催促滿洲國經濟開發、並向日滿華經濟融合提携之必要事業活動使用、總而言之、內則節儉會社經費、並謀增進利益、更參酌事業之急緩、如認爲不急者、則緩期辦理、依此所生之餘力、作緊急事業之迅速實施也、

鐵路總局事業費
三千九百萬圓
―董事會業經決定―

【奉天電話】現傾注全力於全國鐵道網整備改善之鐵路總局明年度事業計劃預算、雖當滿鐵總社强行緊縮方針之際、似已確定爲三千九百圓之譜、經前日之滿鐵理事會最後的決定但此數係已由總局經理處之最後案削減四百萬乃至六百萬者、然此事業費、如與康德元年之三千五百萬圓二年度之三千六百萬圓比較已示增加、又如與因松岡總裁變轉健全主義之方針所減半之滿鐵總社明年度事業費預算三千百萬比較、則多八百萬圓、總局預算既有如許鉅欵、則其積極的鐵路網整備計劃之實行、頗堪期待云、

日華經濟提携
應設常務機關
中國赴日視察團回國

【東京廿五日電】中國經濟視察團、廿三日解散、一部份者、廿三日夜間已就歸國之途、吳團長以下十四名、尙在東京、與日本朝野懇談多次、擬於廿七日及卅一日由神戸出發、搭船分兩組行將歸國、該視察團一行此次所得收穫如左、

一、爲謀日華經濟提携應設常設機關之日華貿易協會

一、爲恢復由滿洲事變後、隔絕兩國經濟、應求先進日本指導知識技術等已示誠意云、

篠省長赴朝陽鎭

【奉天電話】篠省長、爲慰勞從事東邊道秋季大討伐肅淸工作之滿日軍警、携同竹內總務廳長、三谷警務廳長、携帶多數慰勞品、於廿五日午前六時五十二分、由奉天總站出發、搭車赴朝陽鎭、

不干涉自治事
＝多田司令官談＝

【天津二十五日電】多田司令官山海關唐山部隊已檢閱完畢、二十五日午后一時四十分搭車歸津、關於民衆自治運動談云、香河等處農民請求減輕課稅、而起自治運動、此與暴動迥然不同吾以爲善意之自治運動、軍隊不能加何等干涉、假如商震軍、爲防彈壓民衆運動、而波及非戰區時、將起重大問題、故應取萬全處置、要之事態固充分監視但軍部始執不加干涉立場、

並聞商震河北省主席、二十四日午后十一時五自十分搭車來津、關於民衆自治運動擬探詢我軍部意向、

呂大臣
廿五日返東

【奉天電話】前赴奉天之呂民政部大臣、經三日間、巡視各機關畢、廿五日午後一時五分搭亞細亞號列車、由奉歸京矣、

鐵路總局改革機構
人事更動
來月十日前後發表

【奉天電話】鐵路總局之機構改革、並總局路局之全般的人事異動、下津總務處長人見文書課長赴連與滿鐵本社折衝結果、

一、根據現場中心主義、行擴大全滿四鐵路局權限並使命令系統爲單一、

一、在鐵道主要地十七處設管理處、使直接指導監督現場、

一、總局、路局大學異動、以謀刷新人事、並謀總局與現場機關之圓滑連絡、

以上三方針、已得最後的決定、故俟獲交通監督部之認可後、十一月十日前即可正式發表、此次人事更動、以新設十七管理處長之任命爲中心、豫料從業員更動之範圍、必甚廣大、更動之人員、或有四百名云、

各地商況

十月廿五日

金銀

中銀收買産金價格（一瓦） 三圓五角
倫敦銀塊 二九片一六分五
同遠卯 二九片一六分三
紐約銀塊 六五仙八分三
孟買銀塊 七七留比一六分一
加奈陀銀塊 休……會
倫敦金塊 七磅一志三片二分一
紐約金塊 三五弗〇〇仙
上海標金 一、〇八七圓〇〇
新京足金每兩 一三四圓〇〇
新京紋銀每兩 二圓四〇

匯兌

滿洲中央銀行總行行市
金票（每百元） 一〇〇圓〇〇
鈔票同 八八圓〇〇
匯紐約同 二八弗〇分〇〇
匯倫敦（每元） 一志二片〇分〇〇
匯上海（每百元） 八八圓〇〇
匯天津同 八八圓〇〇
美法匯兌 六仙一五片八分三
英美匯兌 四弗九〇仙八分七
美日匯兌 二八弗七五仙
中美匯兌 三四弗一〇仙
英法匯兌 七四法郎五九
上海英匯 賣 一志四片〇分三〇 買 一志三片八分三〇
上海美匯 賣 三三弗八分一七 買 三三弗八分一一
上海東匯 賣 一一四元五〇〇 買 一一四元〇〇〇
神戸美匯 賣 二八弗一六分二二 買 二八弗一六分二二
神戸英匯 賣 一志二片〇分五〇 買 一志二片一六分五
大連匯上海 一〇〇元〇〇
大連匯煙臺 一〇一元一〇〇

錢鈔

城內現行
國幣每元合金票 一元
國幣每元合鈔票 八毛八四
現洋每元合國幣 一元
金票每元合國幣 一元
鈔票每元合國幣 一元一三一
鈔票每元合金票 一元一三一

●金融市場現行

●鈔票對國幣 本日午前 開行 八〇、八〇 大價 八八、七〇 小價 八〇、三五 下市 八〇、三五 妥數 一萬三千 本日午後 開行 八〇、〇〇 大價 八〇、〇〇 小價 八〇、〇〇 下市 八〇、〇〇 妥數 四千元

●頭道溝取引所

●金票對鈔票 本日午前 開行 一三三、五〇 大價 一三五、八〇 小價 一三三、八〇 下市 一三四、八〇 妥數 四三萬七千 十一月十三日 本日午後 開行 一三四、九〇 大價 一三五、三〇 小價 一三四、三〇 下市 一三四、八〇 妥數 一〇萬二千

●鈔票對國幣 本日午前 開行 一三四、〇〇 大價 一三五、五〇 小價 一三三、〇〇 下市 一三四、八〇 妥數 一〇萬元 十一月十三日 本日午後 開行 一三五、五〇 大價 一三五、五〇 小價 一三四、三〇 下市 一三四、三〇 妥數 一萬九千

▲安東▼
●國幣對金票 本日午前 開行 八〇、八〇 大價 八〇、八〇 小價 八六、八〇 下市 八六、五五 妥數 六千元 十一月十三日 本日午後 開行 未 大價 … 小價 … 下市 … 妥數 …安
●國幣對金票 本日午前 開行 未 大價 … 小價 … 下市 … 妥數 …安 同 現行 十一月十三日 本日午後 開行 未 大價 … 小價 … 下市 … 妥數 …安 一〇〇、〇〇

▲哈爾哈▼
●國幣對金票 現行 未……安 一〇〇、〇〇

▲大連▼
●鈔票對銀大洋 現行 一三三、五〇

▲大連▼
●金票對鈔票 本日午前 開行 一三三、五〇 大價 一三五、八五 小價 一三三、八〇 下市 一三五、八五 妥數 二三五萬元 同 現行 十一月十三日 本日午後 開行 一三四、九〇 大價 一三五、二五 小價 一三三、九〇 下市 一三四、七〇 妥數 三三萬元 一一四、七〇

▲奉天▼
●國幣對金票 本日午前 開行 未 大價 … 小價 … 下市 … 妥數 …安 同 現行 十一月十三日 本日午後 開行 未 大價 … 小價 … 下市 … 妥數 …安 一〇〇、〇〇
●國幣對鈔票 本日午前 開行 一三三、八〇 大價 一三五、八〇 小價 一三三、七〇 下市 一三五、三〇 妥數 八三萬元 同 現行 十一月十三日 本日午後 開行 一三五、三〇 大價 一三五、三〇 小價 一三四、三〇 下市 一三四、六〇 妥數 三三萬元 一一四、六〇

商品

●印度棉花
邊羅吉印 二一五留比
卜高脅印 一四九留比
沃謀拉印 一九五留比

▲大連▼
●豆餅（一塊鈔票價） 現行 十一月卯 … 十二月卯 … 一月卯 … 二月卯 … 三月卯 …
●豆油（一箱鈔票價） 現行 十一月卯 … 十二月卯 … 一月卯 … 二月卯 … 三月卯 …

米糧

▲新京▼
●大豆 定期混合百斤價 十月卯 … 十一月卯 四、三七〇 十二月卯 四、二〇〇
●高粱 十月卯 未 十一月卯 … 十二月卯 …
●城內米糧現行 紅糧 一元四角 秫米 二元一角 小米 三元 粳米 三元九角 吉豆 二元四角 小豆 一元九角 稻米 四元六角 元豆 一元八角 …安

▲大連▼
●大豆（百斤鈔票價） 帶皮 十月卯 … 十一月卯 … 十二月卯 … 一月卯 … 二月卯 …
●高粱（百斤鈔票價） 現行 十月卯 … 十一月卯 … 十二月卯 … 一月卯 … 二月卯 …

▲哈爾濱▼
●大豆（一布特國幣價） 十一月卯 一、〇二〇〇 十二月卯 一、〇〇〇〇 一月卯 …
●小麥（一布特國幣價） 十一月卯 … 十二月卯 … 一月卯 一、四九二五

大同報各地版

熱河全省國道修復 汽車行駛時間公佈
今後交通已覺前此便利

【承德訊】本省各地國道、今夏多受山洪摧折、因而汽車行駛時日、實無確定、行旅頗感預定行程之難、玆已秋逝冬臨、國道支幹各綫已均修復、諒以後亦決不致再有障碍發生、鐵路局汽車營業所、特將各地汽車、發着日時確定公佈、玆特錄左用以饗諸行旅客商、

由承德起、十月份、
平泉行、午前六時半、午後一時、每天有、圍場行、午前八時半、隅數日(隔日)豐甯行、午前八時、二十日二十三日二十六日二十九日、

由圍場起、
承德行、午前八時、奇數日(隔日)赤峯行午前八時奇數日(隔日)多倫行、午前八時二十三日二十七日三十一日

由赤峯起、
林西行、正午、二十五日二十九日、

瀋陽一區火警 倉房全被焚燒
徐慶志利用火弄巧反拙

【奉天訊】人無論作任何一種事業、千萬不要心急、要心急的話、就要發生出事情來、俗云『心急吃不了熱豆腐』這話眞對、例如徐慶志、因需倉房、故用火烤、不略以巧弄拙、致將倉房完全燒壞、當將其經過誌下、

陽瀋縣第一區四方台警察署管界內、前康大人屯村門牌一三二號、住戶徐慶志、以農爲業、頗稱小康之家、現農家收穫之期、所得新粮、倉存國入、徐某因新粮無處收容、乃急於修築倉房一間因泥土不乾、不能積蓄五穀徐某於十月廿二日、上午五時半、以火四週熏烤、不意遽於失愼、致將倉房引着、後被村人撲滅、損失約十餘元云、

奉市省立高級中學 校內樓房起火
損失約在二萬餘元

【奉天訊】月之廿二日深夜之間、北關省立高級中學校、不知因何起火、燒去樓房三十餘間、損失物品房價約二萬餘元、當將其經過記下、

北關警察署管界內、北大關下頭大街路東門牌一二四號奉天省立奉天高級中學校、院內前後二蹬樓房共計七十六間(每蹬三十八間)於月之二十二日上午二時十五分、不知因何由前蹬樓西端第三教室內起火、旋又後蹬樓東頭亦隨之起火、當時煙火充天、貪夜之間、有如白晝一般學生均由夢中驚起但均束手無策(幸而未燃着學生宿舍)後經警察廳消防隊、商會消防隊赶到、努力施救、至六時十分許、始將火撲滅計燒去後蹬樓房上下二十六間、前蹬樓房十二間、共爲三十六間、圖書館、及試驗室、儀器室均在內、損失方面、計樓價約國幣六千餘元、棹椅橙等約國幣三百餘元、圖書儀器等一萬餘元、該校長曲燦文氏、以責任有關、乃赴教育廳報告經過、該廳坪川科長巴視學等、均赴現場勘驗、現在正討論辦法云、

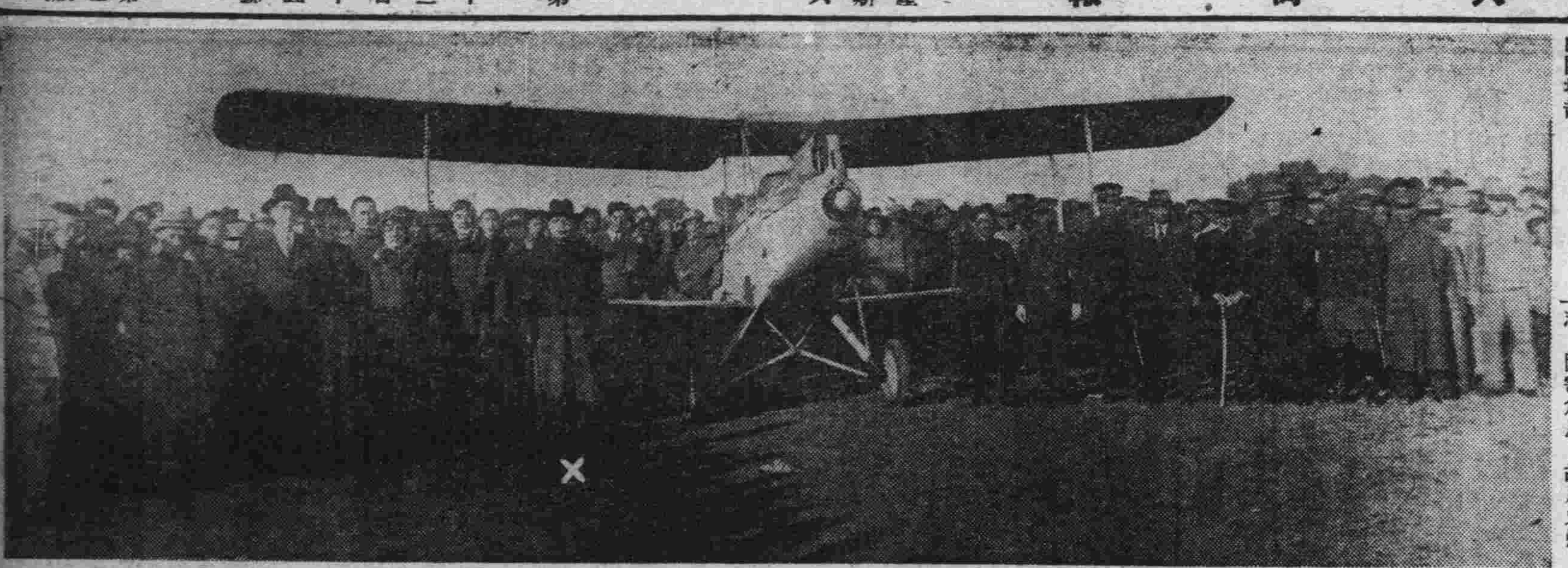

遼中實行 航空演習

【遼中訊】本月二十二日、本縣航空大演習是日天朗氣淸、聲勢雄壯、關縣長親自由晨至夕奔走呼喊、人民對於航空均得有深刻之認識、成績極爲良好、(寫眞即航空演習攝影、有×印者即關縣長)

奉天法院旁聽記
桂樂堂群小毆嫖客 買振發作鬼也風流
洪實豐不服原判上訴高等法院

洪實豐者、遼陽七領子人也、年逾不惑、幼時性好漁色、及長乃在遼陽平康里開設桂樂堂妓館、以混生活、並令其妻洪金仙在妓館裏充任班主、每日結交王孫公子、甚覺歡欣、惟該館內有妓女小岩者、貌甚可人、一時頗有紅姑娘之稱故一般色徒、皆欲登入其門以爲快也、有園丁買振發者遼陽南門外人也、年將而立專以種菜爲生、聞小岩之美常至桂樂堂問津、以企小岩之垂愛、但妓女本係水性楊花的東西、不注意什麼愛情只要有錢供她用、有衣給她穿、她定會愛你、否則她就要討厭你、小岩一時稱爲紅人、當然目空一切、對於買之打混、她實覺討厭、遂囑堂役趙炳良道『買振發討厭他再來時、不要教他進我房來』等、迨至今年四月二十三日買振發興高采烈、又來桂樂堂尋小岩取樂、不料忽被趙炳良見阻、於是因言語不合、互相毆打、幸經洪實豐(桂樂堂主人)李海峯(色鬼)二人上前拉開、將買送回城南菜園、但買因氣憤過度、翌日(四月二十四日)竟返西天、事後買之父母偵知以往、當即狀訴遼陽地方檢察廳控告趙炳良(已逃)洪實豐等傷害致人死之罪、偵査後、起訴同級法院、結果判洪實豐李海峯各人八年有期徒刑、洪等心頗不服、上訴奉天高等法院、今日經第四刑庭審判長陳濟瀛開庭審理、檢察官邱蘭蓀庭參加意見、並有律師孫秀東代爲辯護、玆將當日問答、錄之如次、

洪實豐供

問、你是洪實豐嗎？
答、是、
問、多大歲數呢？
答、四十二歲、
問、那兒人呢？
答、遼陽縣、
問、你家在遼陽什麼地方住呢？
答、城南七嶺子、
問、你作什麼職業呢？
答、在遼陽平康里開妓館哩
問、叫什麼堂名呢？
答、桂樂堂、
論、因爲你犯了傷害致人死之罪、經遼陽地方法院處你八年徒刑、你不服上訴本院、今天你把上訴理由說出來吧？
答、那天買振發與趙炳良打架、我沒在家、我去看運動會來的、當我由運動會場回來時、才知道他們打架咧、買振發之死、我實在不知情、判我八年徒刑、我太寃了、所以不服上訴、請法官代小民作主吧、
問、買振發是作甚職業的人呢？
答、他是種園子的人、專以賣菜爲生、
問、桂樂堂妓館有一個妓女叫小岩吧、有沒有？
答、有一個小岩姑娘、
問、小岩姑娘面貌很好看、一般色徒均驅之若鶩、因此買振發也去桂樂堂勾搭小岩、後來小岩看買振發很窮、並且知道他是園丁於是小岩就暗中告訴夥友趙炳良、候買振發再來時不可叫他進屋、是不是呢
答、沒有那話呀、
問、今年四月二十三日這天買振發又去小岩處打混、趙炳良不許他進小岩屋去因此才打架了、後來你由屋中出來了、也幫着趙炳良打買振發、後來李海也幫着打買振發、當時將買振發打受傷了、你們才將買振發送回城南菜園子去了不料翌日買振發因傷而死事後他父母才把你們告了是不是呢？
答、打架是不假呀、但是也未將他打受傷、至於他死的事、那事我就不知道咧
問、因甚麼打架呢？
答、因買振發向地下扔瓜子皮子、趙炳良說不叫他向地下扔瓜子皮、他不聽、硬着面皮去打混、迨至今年四月二十三日那天、他又去了、趙炳良不許他進屋才打架了嗎？
問、不是他和小岩姑娘熟了嗎但是小岩不愛他、他還才打架了、
答、他就去過一次、小岩那能和他熟呢、原來四月二十三日那天、他又去了、可巧小岩屋裏有客、他沒法進屋、就在外邊閒繞、竟向地下扔瓜子皮子、因此趙炳良才和他口角了、但是那天我眞沒有在家呀、等我回來時、趙炳良也沒有了、買振發也回家去了又隔了三天買振發的父母才把我告咧、
問、你說不知道他們打架、在第一審時、有人到案作證、現在怎不承認了呢？
答、我實在不知道他們打架呀、當然不能承認、
問、頭一天打架、翌日買振發就死了、是不是呢？
答、不知道、他是幾時死的呀他們打架我也不知道我回家後、才知他們打架了、

李海峰供

問、李海峯你多大歲數？
答、三十六歲、
問、你是那縣的人？
答、遼陽縣、
問、你家在那兒住？
答、在遼陽城東四所住、
問、你作什麼職業呢？
答、我是充差的人、
問、不是你也在桂樂堂裏當夥友嗎？
答、不是、桂樂堂裏有一個妓女、名喚紫玉、我和紫玉是朋友、因此我常到桂樂堂玩去、今年四月二十三日那天、我在家無事又去桂樂堂紫玉處玩、正遇趙炳良和買振發打架、我出來拉架來的、以外別的事我不知道、
問、他們因甚麼打架呢？
答、聽說因扔瓜子皮子、
問、打架時有洪實豐沒有呢
答、我未看見洪實豐、
問、那天甚麼時候打的架呢？
答、午後三點鐘吧、
問、不是打架時洪實豐也幫着打來的嗎？
答、我不知道、未見着有洪實豐、
問、洪金仙是誰呢？
答、她是洪實豐的女人、
問、還有誰拉架來的呢？
答、有田定章也拉架來的、
問、頭天打架、翌日買振發就死咧、是不假吧？
答、
此時審判長乃請檢察官發表意見、檢察官邱蘭起立述道、本案事實複雜得傳證人到案以外無意見、
檢察官述畢又請律師代爲辯護、
律師孫秀東起立辯道、本案被害人因一時氣憤身死與傷害沒關係、被害人之父母控洪等傷害實不能成立、定知詳情、
審至此審判長宣諭、本案今天辯論終結候宣判、暫先畫押下去吧、遂閉庭、

自衛團隊 剿匪獲勝

【敎化訊】本邑於日前崔團總帶團員九名、身着雜色衣服、出發剿匪、行至付耳河臭水洞、忽有小股胡匪四十餘名、報字大家好、認爲同類、招報前往會合、崔團總出其不意、即行開槍射擊、匪人非常驚恐、紛戰有一時許、匪人力難支持、當即逃竄、崔團總帶團員搜山得有丟下肉票二名、死匪壹名(當即割下耳記)腿部受傷匪人二名、送往馬號憲兵隊審訊、於次日崔團總帶團員二名來縣、報交籽彈、同時呈上耳記、即行回保云、

永吉 代募新兵

【吉林訊】永吉縣公署頃奉省署令、因准第二軍管區、司令部、函託、招募憲兵學兵等情該縣自奉令以來當即籌備招募事宜、現除通令各署、曉諭住戶、凡有志入伍者可報名投考外、並印刷佈告多張貼張僃要、以便招募、至於招考資格、須久住本縣、未曾入伍、身家淸白、品行端正、素無嗜好、學問優良、身體强健之青年方有招考應募之資格云、

本溪湖煤鐵公司 擧行祝賀改組大會
在職人員分別獎賞

【本溪訊】煤鐵公司、改組等節、數誌本報、副理事長、張維垣氏、理事、監事、胡宗瀛、宋郁文、廣翰等到職伊始、改組事宜、急極整頓、假公會堂擧行祝賀改組大會、宴會兩日、在職人員、按年期分別獎賞、工人各賞慰勞金五角、於昨日二十一日、下午六時、披露宴會、全體人員、聚會一堂美酒佳肴、杯觥交錯、頗極盛況、首由梶山理事長報告公司改組經過、並與張副理事長介紹各部人員、歡洽握手、一一恭維、繼而演說、略謂、公司改組滿洲國方面派敝人爲副理事長、得與諸公同處甚覺榮幸、此後深望大家、同心協力、如家庭中兄弟手足、向前作業、使公司營業、日進無疆云云、

視察各縣教育
張視學官所得情況 與記者團發表談話

【濱江訊】濱江省公署下、教育廳、前派張志銘督學官赴呼蘭、綏化海倫等縣、視察教育、及社會教育之情況記者、爲探訊各縣教育情況該氏於日前視察返哈、各報記者要、前往訪問、當蒙面談玆得所談各處之情況誌之於下、

呼蘭縣 該縣之社會教育雖每日講演二小時、而聽講者寥若辰星、每次不過二十餘人、而民衆對於閱報上、人數甚多、各學校之校舍、頗爲寬大、亦均整齊、唯敎員對於敎法、均不甚合、不過大聲急呼、無味問答成績毫無、各種標語甚少、民衆教育方面、除每日上課兩小時外、復設警察班、使一般不識字之警士、得以造就、並聘有專員負責敎導、該縣社會教育經費、爲數甚多、尙未辦理完善、深爲遺憾、

綏化縣 該縣各學校、校舍均不甚完備、而各敎員、對於敎學、均不合法、純用機械式敎學、而該縣視學亦若罔聞、社會敎育有民衆學校一處、每日上課三小時、而聽講者、亦不甚踴躍、査各學校敎室內毫無點綴、成績亦少、校訓、級訓均未設備、學生有少數成績、均懸於高處、有如畫框一樣、表冊不甚完備、

海倫縣 各學校之設備及校舍等處、均未能完備、各室標語亦甚寥寥、但各學生均能誦熟、特在該處召集各學校之校長、開一座談會指示各項、可講演健國精神及各種標語、可增加一般學子有健國之常識、各敎室多欠整潔、必須加以整理、校院荒草未能剷除、足見師生懶惰、各學校應當互相參觀以資觀摩、關於敎授法、亦須改良云云、

市營業稅增加 商民紛紛議論

【吉林訊】近來吉林、一般商民多不景氣、皆因去年鄉間年景欠收、以致官方裁員減薪、所以商家大受打擊、有心關閉、但盼來年、正在籌思無策、均抱仰天興嘆、前接稅務監督公署受財政部命令、通知各商、由七月一日、增加新營業稅辦法由稅務監督所內派員、按商每月實項多寡、施引確實調査、每月應納新營業稅依章施行、無奈估價太高、以致各商無力擔負、若常年之買實興隆、日進千金、何怕納稅者乎、自從新興國家成立之稅則、毫無額外、處此吃緊之秋、實無支持之地、日前各商聯名呈願、減輕營業稅、究竟能否照准、只在新京財政部發表耳、各商暫行先繳新稅、而後上峯批准、再爲斟酌云、

海倫稅捐局 金局長履新

【海倫訊】本縣稅捐局王前局長昌熾、籍隸中華民國之某省、於本年某月間、短假未歸、所遺局長職務、由總務課長劉鶴代理、重要事務、則取決於龍江稅務監督署海倫出張所島田所長、懸缺數月、迄未委署、於本月初旬經財政部解決、調克山縣稅捐局長金亞鐸氏接充金氏精明幹練、歷充稅官多年在克山任內、成績卓著頗得財政部之嘉獎、因海倫爲模範稅局、對局長之人選部方會與再四斟酌、始調金氏接充、金局長於本月十六日、來海履新、今後之局務定有一番起色云、

俄人坐電車 竟死於車中

【濱江訊】交通局三十二號電車、於日昨上午十二時許由道裏開往馬家溝行至同發隆車站時、上有白俄一名、坐汽車之中間、不意車行至喇嘛台處該俄人即行氣絕、坐死於車上、經售票員報告關警、即行停駛、經警察醫院派醫官前往檢驗施行消毒、以備家屬領屍、玆經調査死者爲各列車多夫年六十五歲、住馬家街四十六號、先在橫道河子電報房充差、已通告家屬領屍云、

三節在家屠宰牲畜 規定免繳稅金
瀋警廳佈告示體恤

【奉天訊】瀋陽警察廳爲關於市民春節、端午節、中秋節日、准予市民在自宅屠宰牲畜、以資體恤而免却稅賦、於月之廿二日訓令所屬各警察署云、

爲自家食用、而屠宰牲畜者須於前一日報告所轄分所、由署長認可後、准其在自宅屠宰之、除分行外、合行令遵切此令、

△臨時屠宰報告表塡記注意
一、姓名、請求屠宰之戶主
二、戶別、商戶、法團、
三、現住所、屠宰主之住所
四、屠宰種類、牛、羊、馬騾、驢、猪、
五、屠宰頭數、若干頭、
六、節名、春節、端午節、中秋節各節(限以上之各節期不受屠宰場法第條之限制凡係自家食用者均可在自宅屠宰之)
七、報告手續、報告者須到該管分所依表塡爲完竣後由分所蓋印速送所轄警署由署長認可之、
八、認可通知、表到署後勿稍遲延、急呈署長核奪蓋章務將表隨送人帶回分所由分所派員到該戶査驗後再令本人屠宰之、
九、屠宰比率、限於自用爲度、故須依其人口之多寡而定、其屠宰之頭數、其所屠宰之數量、須與人口之比率、相當爲要、以免私行販賣之虞、
十、澈底辦理、附發報告表樣式一紙、仰由各署印刷若干分給各分所、以備報告人之塡用、
十一、佈告、一般民衆多有不知此項手續、及法令者附發佈告樣式一紙、仰由各署用橫造紙兩裁爲製分發各分所、貼於公示牌上俾衆週知、

△佈告、春節、端午節、中秋節、以上各節如有專爲自家食用而屠宰牲畜者、須於前一日報告所轄分所、由署長認可後、方准屠宰(准予不受屠宰場法第八條之限制)否者即按同條處罰之、(但限於各節前之七日內屠宰)

一軍管區勦匪 斃匪七名

【奉天訊】奉天第一軍管區司令部所屬、混成第四旅騎兵第七團之一個連附輕機關槍一連、於十八日午後一時、在通化第三區下四平街附近、與匪首双星、保安國、東江好、保龍合股匪二百名遭遇、戰約五小時、匪勢不支、向東北方潰逃、是役匪遺棄屍體七具、傷十餘名、鹵獲一三式步槍一枝、同彈藥七發、官方無恙云、

國際音樂會 擧行完畢

【吉林訊】吉林青年會主催、市政籌備處後援之國際音樂會、已於本月、十九二十日、每日由下午六時起至十時止、擧行完畢兩日內容、各有不同、參加者、計日、滿、鮮、俄、英等人凡口琴、梵亞林、東西洋各種音樂、各國歌詠、獨唱、團體歌唱、踴舞歌唱等、無不盡有、此起彼伏、音樂同歌聲不絕於耳、參觀者、靜聆歌曲、暢心悅目、無不歡欣滿意而歸、兩日來、遂於盛大裡、擧行完畢參觀者、極爲踴躍、門票收入亦甚爲可觀、不在尠數云、

橋頭開野菜品評會
本溪縣農林校師生 一行卅名參加盛會

【本溪訊】縣橋頭驛、關於農產物、試驗研究、無微不致、急謀進展、於前二十四日、假地方事務所、召開野菜評論會、分函各機關出席參加、彩家屯農林校、敎師勝野、石川、崔會長等携同學生、一行三十名、搭乘火車、前往參與盛會云、

不辭勞瘁
蔡局長躬自査勤

【關西訊】本縣警務局長蔡啓運、自到任以來、對治安工作不遺餘力、自縣東境車家套子胡匪剿潰以後、猶恐宵小乘隙潛入、影響地方之治安、所以該局長、每於夜間、親率差弁、檢查各旅店來往宿客、嚴加盤詰、雖近日秋雨連綿、道路泥濘該局長亦不辭跋涉之勞按夜督査、因局長以身作則、勵行於前、所有署所各長警無不黽勉自奮、勤於職守上有所好者下必有尤甚焉此之謂也、

葆省長於私邸 宴請呂大臣
五廳長市長作陪

【奉天訊】呂民政部大臣、躬身視察奉省行政各節已誌本報、奉天省葆省長、爲與該氏洗塵起見、於月之廿三日午後六時 在私抵備宴、宴請呂民政部大臣、並請竹內總務廳長、三谷警務廳長、劉民政廳長、韋敎育廳長、曹實業廳長、王奉天市長作陪云、

水井發現男屍

【索倫訊】本邑後街、朝鮮料理館門前、路旁有多年水井一眼、泉水暢旺、係居商近民飲食之源、於日昨有汲水者某失手將柳罐墜入井中、用鉤打撈、竟撈出男屍一俱、當報官知、即派員往驗、確係淹死無疑、見其歲數、約有天命之年、形容枯槁、面色黎黑、所著之衣懸鶉百結、藍褸不堪、圍觀者甚衆、並無認識者、查其形狀、相似苦力、又似病體模樣、想該人許因舉病纏身或因經濟壓迫、而萌此厭世之心、抑或深夜失足誤墜、但未可知、終無人認領、業經當局、飭屬掩埋云、

秋季市內種痘 下月一日實行

【濱江訊】哈爾濱特別市公署、衛生科、以市內之人民、對於種痘一項、多有未能明瞭者、多有幼童致期不種、在此期間、誠恐發生病症該科現已着手籌備、擧行秋季免費種痘、日期訂於十一月一日起始云、

大規模中央批發市場 擬定業務規程 (二)

第十二條 市長認爲預防傳染病及其他衛生上或公益上之必要時、得將全部或一部物品之買賣禁止或停止、或則禁其運入、或則令其撤去、依前項規定禁止停止其販賣及其撤去而物品之委託人、或其代理人遠在他處其禁止或停止認爲不違通知時、撤去亦不追命令時、市長以委託人之費用、將其物品適宜處分之、於此場合、對於委託人所蒙之損害、本市不任其責、

第三章 批發人

第十三條 凡本規定內所謂批發人者、即根據中央批發市場法第九條之規定、在本市場從事批發業務者而言、

第十四條 本市場之批發業務、合魚類部靑果部、只准設立一個批發公司、使執行之、

第十五條 批發人奉到業務准許之通知時、應立即遵照市長所定之式樣、附同誓約書繳納保證金、

第十六條 批發人應繳之保證金、爲國幣五萬元、保證金得以有價證券代用於此場合其種類及代用價格、須依市長之所定、非將保證金繳納之後、不得開始業務、

第十七條 批發人如對使用費過怠金、及其他關於本市場對本市負擔之金額、延不繳納時、得以保證金抵補之、

第十八條 因充前條之抵補及其他事由、致保證金短少時、其短少之數、批發人應於市長指定之期間內補繳之、

第十九條 第十六條之保證金、倘批發人喪失其資格時、非於喪失資格後、經過兩個月、不予退還、

第二十條 批發人於接受委託物品時、應立將物品之種類數量、接受之年月日時、及接受時物品之狀態通知委託人、但接受之翌日以前、送交買實結帳單時、得以之彙作通知之用

於前項之場合、其接受之物品、認爲有毀損腐敗或品質數量有不符時、則接受後、應立請市長指定檢査員、加以檢査、其結果則載入前項通知書內、

前二項之規定、對於本市場場內收交之訂購準用之、

第二十一條 市長認爲必要時、得令批發人、將上一開市日閉市後、所接受之物品、及當日閉市前預料可以接受之物品、並其所貯藏之物品之種類數量、報告或公示之、

第二十二條 批發對於委託人收取之販賣手續費、應就賣項收入百分之十以內定之、並須呈請市長承認

第二十三條 批發人己將受託物品販賣時、應於售出後之翌日以前、將買賣結帳單及買賣結餘欵額、送交委託者、但關於買賣結餘欵額、其有特約者、不在此限、

第二十四條 凡依委託販賣之方法、而認爲承辦物品之供給有困難時、批發人得收買之前項之辦理、其場合由市長定之、

第二十五條 批發人喪失其資格時、或被勸停業時、或被勸禁止時、由本市場自爲批發、

前項之場合、批發人應立將販賣終結時止受託之物品、及厥後已受委託之物品之種類數量、委託人及其他關於委託之事項、呈報市長、

第二十六條 批發人欲用拍賣人時、須經市長之承認、

市長承認前項之拍賣人、有不適當時、得將承認取銷之、

第二十七條 批發人經關係官員要求時、應將關於業務方面之帳簿書類、及承辦物品提示、並於其詢問須解答之、

第二十八條 批發人對於買主、或經紀人、欲抽收借金時、其利率事前須經市長之承認、於變更時亦同

第四章 經紀人及買賣參加人

第二十九條 本市場之魚類部、青果部、置經紀人、其人數另由市長定之、

第三十條 欲充經紀人者、須經市長之准許、

奉市商會警廳各界
議定新制度量衡普及宣傳
講演三日免費交換
計器公司主辦街頭指導所

【奉天訊】奉天權度分局、於月之二十一日午前十時、在奉天省公署會議室、召集市政公署、商務會、瀋陽警察廳、以及各方關係者召開會議、決定新制度量衡之普及及宣傳辦法如左、
一、講演會日期十月二十五日起、至二十七日止、共三日間、
二、免費交換新制度量衡器限於貧民級之一般使用者由警察廳代爲調查、發給交換證、交換地址、定爲市商會內、另由商會派員二人協助之、
三、街頭指導所、由計器公司主辦、由市署派員一名協助之、
四、目測目量賞品募集、及自由計量所展覽新制度量衡器等、均由計器公司辦理、
五、講演會廿五日在城內大舞台、廿六日在北市場共益舞台、廿七日在南市場東安電影院、事務員及會場由權度分局辦理、
六、各戶分散傳單、除一般商民外、並發給省市立各小學校、
七、其他一般事項、由權度分局辦理之、

注重各學校衛生
市署派員調查
養成學生衛生常識

【濱江訊】哈爾濱特別市公署、教育科、以市內各小學校、對於衛生上、是否注意、極應加以調查、以免發生病症、該科於日內、即行派員分赴各校檢査院內、及側所、室內及學生衣服、有無不潔之處、加以指示注意、期使一般青年、養成衛生之常識云、

秋雨連綿
農民叫苦

【延壽訊】全縣熟地、總計十萬餘垧、除平靜地面少數種植外、其餘山地、及被匪境內、多半荒蕪、今年水虫雪災、先後頻仍、以致年景大減、糧米高貴、現又陰雨連綿、道路泥濘難行、未拉之地、損失尤重、農民

特務系指導官
熱心提倡新聞

【興京訊】本埠警務局特務系指導官、上原氏自蒞興視事行將三閱、對於職守不避勞瘁、夙夜維思改善警則、政聲四溢、官民口碑、上原指導官曩於日昨、派特警張鳳林調查興京各報份數業誌前報、本分社依據警規偹具逕達司、法股、黃特務主任處、時由黃主任出爲招見旋經上原指導官、略詢新聞之派銷、何無男女二校之報張、彼答前經幾度往派、無如因經費之關係、未能定閱當蒙黃主任代達斯意、上原指導官、爲挽救新聞提倡興論、慨允代向兩校派銷本日昨經該署指令、准予照辦

搶掠未遂
德勝帮股匪
竟負創而逃

【海城訊】縣境八區騰鰲堡、東園子裏、當於十八日、晚十一時許、突來匪人七名（匪首德勝）闖進村內、

注重全省教育人材
舉行中小學校教員檢定會
決定十二月下旬在哈舉行

【濱江訊】濱江省公署教育廳、以各縣之治安確保樂土實現、所有各縣鎮之學校、被匪擾亂者、全部肅清、即應早日開課、以免一般青年荒廢學業、所聘請之教員是否合格、對於教學能否勝任、必須加以檢定、以重教育、該廳現擬定於十二月十九日、二十日、舉行全省中小學教員檢定會、其檢定之項目、一、性行、二、學歷三、思想、四、身體健康云

奉市捐稅繳納辦法
擬定督促手數料及遲延金
佈告商民自本月下旬開始

【奉天訊】奉天市政公署、對於市內商民滯納捐稅、以中央頒佈之地方稅法施行、而擬定徵收之督促手數料、及遲延金、呈報省公署核奪、日昨經該署指令、准予照辦、地署奉令後、恐市民未能澈底、於月以廿二日佈告市民、其文如下、
爲佈告事、照得本市對於商民滯納捐稅一案、業經依照中央頒定之地方稅法、擬定徵收督促手數料、及遲延金條例、呈奉省公署指令奉民財第九七七號之二令、准予照辦、合亟抄錄該項條例、佈仰商民人等、一體知照、切切此佈、
△督促手數料及延滯金條例
第一條 依地方稅法、第十二條、第二項所規定之督促手數料及延滯金、按照左記徵收之、
一、督促手數料、令書每壹份、國幣壹角、
二、延滯金每壹日、稅金額之仟分之〇伍（每百元壹月伍份）
第二條、前條之督促手數料滯延金、與本稅同時徵收之、
△附 則
一、本條例自康德二年度份適用之、
二、本條例關於市稅外、收入金之徵收準用之、
說明、一、前條例自康德二年度以後、對于發督促狀之份適用之、
二、右條例除有特別契約之罰款、另有規定外、
其餘本公署一切收入均徵收之、

瀋陽召集村長會議
訂定各村名稱

【奉天訊】我國自王道政策實施以來、各縣一切行政均霍然一新、較政變前之行政設施、大有天壤之別、惟瀋陽縣長尹永珍到任後、對於職責非常盡心、今見全境所屬主村共一百零三村、舊時村名、多有不符王道政治之實、於最近該縣長乃招集各村長大開會議、擬將原有村名、完全更用新名、現已將新村名擬就、約不日即可發表云、

市內警憲合作
施行搜查宵小

【吉林訊】近來天氣漸寒、加之百業蕭條、失業當然不少、所以無職者、異想天開、不無乘機行竊、以補衣食、大則爲盜、小則爲竊、以致市面繁雜、官府爲謀安全計、日昨有日本領事館、友軍憲兵及地方之警察、分畛大施搜查、理直氣强者、不怕搜查、心驚恐懼者、必爲帶捕、以資警戒而重治安

注重治安
檢查行人

【富錦訊】警正代理警務局長福田八郎爲注重地方安寧維持治安起見、令城區警察署長張丕吉及特務員、於月之十四日起、於日落時在通衢要巷、分布警士注意行人、稍有行跡可疑者、即行檢查盤詰之、經此縝密檢查、不肖之徒、定無潛蹤之處、對於治安、可以高枕無憂矣、再者對於旅店茶社娼窰鴉片零賣所等、亦均施以檢查、可以謂之防患於未然

新稅法賞罰要點
佈告農民

【依安訊】縣署以農戶歷欠租賦、實緣往歲歉收、而今年不特年豐歲稔、即糧價亦均高漲不已、是以佈告農戶、闡明新稅法賞罰之點以便應期繳納、而破積弊、並諭知本縣大車、應訂本縣車牌等情、覓得佈告原文、援誌於左、
爲佈告事查本縣租稅收入自建國以來、每年納訖額、比照預算額相差甚鉅、地方行政支出、極爲拮据、其已往各年、多以荒年歉歲、人民入不敷出、致無力完納租稅尙有可原、但自康德元年以來、不特年豐歲稔、且糧價高漲不已、農民不論種植何種穀類、平常每年每垧地均可有國幣四十元之收入、比之往年實有天壤之別、爾來庶等如再藉口天災、對於租稅拖延不納、是乃居心抗違若非依法懲治、殊難儆其刁玩、須知現在新地方稅法實行、地方稅與國稅均有延期滯納利息、逾限罰金、催徵手數料者、每延納一種稅即有最重罰法、如果依照定限內能將租稅納訖、並繼續三年以上者、本縣可以轉請發給獎勵金或表彰狀、在這賞罰之間、爾民衆等、務應採擇施行、是爲至要、茲經將本年納稅注意事項、分列於後、
一、地捐（即晌捐）應即帶同舊租票趕緊來完納以免傳催、
三、糧捐、本年糧捐、凡在本縣住居者 其糧捐應在本縣繳納、如果外出在他縣繳納者 即以偷漏論、除補徵應納稅金外、並處以漏稅罰金、
三、車捐、查本年車牌上、鑄有本縣縣名、其依安縣大車、非訂依安車牌不可如果已訂他縣車牌者、須將車牌呈繳本縣、另訂本縣車牌、各民戶等、最好在就近警察署、將車牌購好訂上、以免錯誤、致生麻煩、以上各項、該民戶等、須切實遵行、切切此佈、

吉林教育視察團
赴日經過三誌

【吉林訊】教育廳視察團、一行十三員名由岡田股長、率領參加、該團于十七日、由京都抵名古屋、下榻五月旅館、一般視察團員、精神極佳、遊興正濃之際、定十八日赴安城參觀農林學校、次日隨赴箱根、以下情形、隨訪再誌云、

營口喧囂鬧市
於行人雜沓中
竟發生持槍强搶

【營口訊】通惠門直轄分所、岳家大院南大門外東旁、牛殿祿經營之鮮菓販賣店、近年來營業狀況稍有起色、致爲匪人所覬覦、日昨下午六時許、突有壯漢二人一手持八音手槍一隻、一握短刀、闖入屋內、即以槍星短刀向事主頭部猛刺狂戳、威逼啓櫃將鈔獻出、牛抵抗無力、祇得擧所有、任其檢取、計搶去國幣三十五元、現大洋五十元、金戒指一隻有威懷表一隻、搶畢奪門而逃、牛滿頭創痕、血跡糢糊走報警所、該所據報、立即報通惠門警察署轉報警務局令飭嚴緝云、

步兵勦匪勝利
當塲擊斃悍匪數名

【慶城訊】本邑駐軍混成第二十八旅步兵二十團、探悉久慣居慶鐵兩縣之巨匪首、平東洋、王連長、曹榮合驍騎匪百餘名、在城東北八道小歲子地方盤踞、該團中校團附曲海樓、中尉柴田松求、池田等三員、督率該團第二營五連全連官兵、及迫擊砲連一排、並附砲一門、馳往匪徒盤踞地、前往勦捕、行至王海船口、該匪已被本縣警察隊擊潰、該團附帶隊追至六道崗搜索前進、行至七道崗地方據士民聲稱、匪衆仍在八道崗南陳好義屯盤踞、該團附復率隊馳往、除將部隊配備週密、以防匪徒逃竄外、一方令各連兵開始攻擊、一方令砲兵向匪射擊、匪徒利用佔據土窰死力抵抗、兩方激戰約數小時、當塲擊斃砲頭一名、悍匪數名、匪勢不支、遂乘隙向山裡逃潰、該團附等復率隊跟踪追擊、時值昏黑、未便深追、次日仍向三道崗一帶搜索、匪已遠颺、該團已於日昨凱旋歸來、查中校團附曲海樓、中尉柴田、松永池田等指揮有方、用兵得法、各連官兵爭先恐後、奮勇直前、以致歷剿歷勝返防、頗受市民歡迎、該團官兵、對于匪徒、毫不容寬、將來我縣治安、必可高枕無憂云、

爲謀將來地方安謐
法庫縣開治安會議
決實行秋季大討匪

【法庫訊】縣公署爲時值青紗障倒、瞬届冬防、正秋季大討伐之際、爲謀將來地方治安計、特聯絡康平縣、於本月十八日、在本縣署開會、出席者、魏縣長、西岡參事官、警務局姜局長、各指導官、各股長、各警察署長、警察大隊長、大隊副官等、參加者康平警務局指導官、開會討論、實行秋季大討伐、開內部組織分經務情報、搜查、聯絡、宣傳、戶口、等七處工作、想經此次討伐工作後、我縣治安前途 頗可期待云、

十八旅步兵第二十團、上校團長馬恩波氏、久歷戎行、老誠幹練、自青崗率隊移防本邑以來、嚴明紀律、職務勤勞、對于防務、佈置週密、對于匪惡、異常認眞、對于夜勤尤其注意、不辭勞瘁、親躬巡邏、剷除不良份子、以杜匪源、對于本邑商民、愛惜保護、異常週到、市人莫不頌聲載道、深得上峯嘉許、該團長此次由東鄰友邦見學歸國後、對于教練官兵不遺餘力、以期造成全國模範精軍云、

駐軍鞏固防務

【慶城訊】駐軍混成二

無名男屍一具
身着警察制服
遍身棒傷數處

【安東訊】據邊門口報告、於本月十九日距該地二里許、在耕田中發現無名屍體一具、年約廿四五歲上下、五尺身材、着黃色警察制服、足穿青膠皮底鞋、於左腮下及左肩上各有棒傷數處、後經在死者腰中檢出安東增順當當票一張、並在附近枯井內撈出以蔴袋包裹子彈數粒、其致死原因、尙未調查明確容訪再誌、

奉天法院旁聽記

吳宅遺產案
第三次審理（上）
曹印誠請給養贍
吳泰勳一毛不拔

前黑龍江督軍吳俊陞、（字興權昌圖人）遺妾吳曹印誠（遼源人）因事削髮爲尼、入瀋陽廣林寺潛修、現因生活維艱乃與吳子泰勳、索養膳費一百五十萬元、已涉訟瀋陽地方法院、其經過情形、業經前誌本報、今吳曹印誠又擧證人孫朝宗並廣林寺住持印心等、同至法庭陳述已往經過、經推事張錦灐開庭審理有吳泰勳委任律師崔荊岩代爲辯護、並將當日問答、錄之如次、

吳曹印誠供

諭、吳曹印誠上次開庭你說過的話、還不要說咧、
答、是的、
問、吳俊陞活着時、一共給你送過幾年錢呢、
答、三年、
問、你是那年出的家呢？
答、民國十三年上的廟、
問、第一次給你錢、是那年呢？
答、第一次是民國十四年四月十八日以前給過一萬二千元、第二次是民國十五年四月十八日以前給過一萬元、第三次是民國十六年四月十八日以前送去一萬一千元、以上共三萬三千元、還給廟上二千元、大帥（吳俊陞）自己去看我後、即給我錢、那錢不在此數以內、
問、以後還給錢沒有呢？
答、大帥自己去的時候也給過、
問、這三次都是送去的嗎？
答、是的、
問、爲甚麼都在四月十八日以前給你送錢呢？
答、因爲四月十八日、是廟上（廣林寺）的香火日子（該廟會期）
問、以外沒送過錢吧？
答、是、
問、字據帶來沒有（即吳唐印誠出家時吳俊陞與廟上寫的字據）
答、帶來啦（此時遂將字據遞上）
問、這也不是原本字據啊？（即當初原寫的字據）
答、上次開庭時、不是法官告訟抄一份拿來嗎、
諭、下次將原本帶來吧？
答、是、

孫朝宗供

問、你是孫朝宗嗎？
答、是、
問、你多大歲數呢？
答、三十八歲、
問、那縣人呢？
答、淶南縣、
問、你同吳曹兩造當事人、有甚麼關係呢？
答、均無關係、
諭、今天傳你來作證、你得說實話、若說假話、將來調査出來、得處你僞證罪 現在你具證人結吧？
答、是的（書記官爲結畫押附卷）
問、你知道不、吳曹印誠她是那年出家呢？
答、民國十三年、
問、是出家嗎？
答、那時她是在廟上浮居、
問、她是吳俊陞甚麼人呢？
答、她（吳曹印誠）是吳俊陞太太、
問、她是幾房太太、你知道嗎？
答、她是四太太、
問、大太太是誰呢？
答、大太太是石氏、
問、吳曹印誠、是那年嫁給吳俊陞的呢？
答、民國七年、
問、那時候你在吳宅作甚麼呢？
答、那時我在吳大帥那兒、當隨從來的（即馬弁）
問、她娘家是作甚麼職業的人家呢？
答、她父親開槍爐、也是紳士人家、
問、四太太算妻算妾呢？
答、那事我不知道咧、
問、民國七年吳俊陞當什麼官呢？
答、當鎭守使（即洮遼鎭守使）
問、既有石氏、吳印誠就不算大太太咧、
答、吳印誠是妻、
問、她因甚麼出家呢？
答、因受石氏虐待、
問、你給吳印誠往廣林寺送過錢嗎？
答、送錢來的、
問、送過幾次呢？
答、三次、
問、第一次是那年送的、並多少錢呢？
答、第一次是民國十四年、送過一萬二千元、
問、第二次？
答、第二次是民國十五年、送過一萬元、
問、第三次呢？
答、第三次是民國十六年送過一萬一千元、
問、她出家時、寫的字據、也是你送去的嗎？
答、那是王副官送去的、
問、這字據上、怎無吳家的名字呢？
答、派人送去的、
問、後來還送過錢沒有？
答、那事我就不知道咧、從大帥死後、我就回家啦、
問、吳俊陞那年死的？
答、民國十七年四月十七日死的、
問、在你第三次送錢的時候吳俊陞還有什麼話沒有？
答、沒有、
問、還說過年年給她送錢的話沒有？
答、大帥要不死、年年給她一萬元、
問、方才你不是說沒有別的話嗎？
答、這話聽旁人說的、
問、不是聽吳俊陞親口說的每年給多少錢哪？
答、是、
問、這字據你不知道嗎？
答、是、

印心供

問、印心你多大歲數？
答、四十八歲、
問、你在那廟出家呢？
答、大北關廣林寺、
問、你在廣林寺當家嗎？
答、是的、
諭、今天傳你作證、你得說實話、說假話要處你僞證罪、你先具結吧？
答、是（書記官爲結畫押附卷）
問、吳印誠是那年出家呢？
答、民國十三年出家
問、字據上怎沒寫落髮出家的呢？
答、出家的規矩三年後落髮
問、吳印誠是那年送廟上去的呢？
答、民國十三年九月間、
問、那時吳宅去人送她沒有
答、去人啦、
問、吳俊陞去過嗎？
答、去過、

赴方正討伐隊
宣撫工作完畢

【方正訊】前當上月下旬、友軍○○聯隊來方、討伐胡匪、原係剿撫兼施、不忍不教而誅、是以友軍到方之時、縣公署即飭劉子黎郝致遠二宣傳員、隨軍出發、分別講演、景縣長與稅所參事官、又復不辭勞瘁、親帶教育館館長焦韻超及第一校劉文達、前往大羅勒密一帶切實宣撫、以期刑期無刑、現在討伐隊、工作已畢、縣長及各宣傳員、已均一律回方、誠可謂之恩威並用者云

濱江稅署
奉令歸併局卡

【濱江訊】濱江稅務監督署、頃奉財政部令、而各局卡極應加以歸併、以資節省經費、該署奉令後、於日昨業已實行、計裁併分局二十六處、分所十二處、分卡六處、增設其他處分局二處移管分局二處、分所一處云

看此比較！
可恐之頭痛藥
濫用之結果

A 因患疾病而頭腦混濁之例、
B 使用鎮靜劑類藥劑、如同沈澱療法、
C『哈勒亞喀』爲澄清療法、

頭 痛有如揉搓之激痛、有如擧頭心之純痛、或偏頭痛等、因其痛之不同、乃病症亦因之而異、然所謂頭痛、所謂暈眩、或神經衰弱、羊角瘋等、殆以頭之病、居其大半、根本的原因、可謂頭腦根原之營養素燐鈣等抑不足、及胃腸障碍、或其他等疾病所發生之體內毒素戟刺腦髓、以致成爲營養素多於消費之結果也、

比 如A圖因疾病而混濁之頭、B圖所示爲對其症狀、使用消熱劑、麻痺劑、爲主配之從來售有之頭痛藥、即與以鎭痛劑者、此恰如塵芥一時沈澱、暫時之止痛苦、及其藥効失却時、再如被塵芥攪亂混濁、仍返回與A圖相同之以前痛苦、此因除去塵芥、並非以根本手段之故也、而且此等藥劑、因藥質之關係上、有害胃腸之副作用、倘若服用、則害及胃腸壁、甚致惹起胃痛潰瘍等、可懼之致命病、是治病而反使疾病趨於惡化、此其缺點也、

然 哈勒亞喀經多年之研究、至去歲始行發見出賣、此藥並非僅只止痛、其最爲特長點、在乎爲前此所有頭痛藥、所未曾見、即能有觸及其病原之効果也、此不但使胃腸强健、並且補給頭腦根原之燐鈣等營養素、挫愈疾病之原因、並無副作用、長久服之、殊可提高營養、使頭腦澄清、强健腸胃、故雖如A圖症狀混濁之頭亦可如C圖之澄清、若以前之療法爲沈澱療法、則哈勒亞喀可謂澄清療法也、

斯藥主効爲頭痛、牙痛、目眩、神經衰弱、羊角瘋、不眠症、宿醉、辦事用功等之疲勞、因腸胃、而至頭痛等、均有靈効、

藥價分爲三角、五角、一元、二元、三元、五元、各埠藥舖均有代售、又爲實際試驗效力起見、請將此廣告剪下、寄交總批發東京銀座西之二日獨醫化學研究所（滙兌掛號東京三〇〇四三號）則免費寄送試驗藥及說明等文件、

睡眠不足之
頭腦疲勞
用藥如此恢復

文學博士 早稻田大學教授 吉江喬松先生（談）

如吾等文人、有時整夜起稿、有時整夜讀書、此時忽然頭痛、而感覺精神疲勞、並且在此等時間、神經非常明期、不能安眠、實會令人感覺難過、日前友人對吾言謂、『哈勒亞喀』最治此種病狀、乃贈吾此劑、吾曾見報上廣告有此藥之說明、乃速試服之、服後總覺得不像以前、有一種不可形容之頭腦爽快、並前因不眠症、竟致神經過敏、亦完全消滅、吾認爲此劑對此種病症實有靈効之妙藥、學生諸君、如過考試期、試服一次、吾認爲最好方法、」

煙館門前剪影

癮士們人人口嬌 小販的臉堆滿笑 (一)

抽大烟的人多半口嬌，在口嬌事實普及了以後，我們看看煙客們吞雲吐霧的出行之所——小賣所門前的

剪影 由於口嬌，當然也隨而有滿足口嬌的小賣，底下我們要寫一點爲口嬌而設的小生意哈，口嬌，這美妙的字眼，嬌字的形容，眞是吐盡哀曲道盡私腸，難得那位高明之士，尋出這恰當字眼，把煙客們的一副嘴，說得這樣地深刻入骨，

新京容納了五十多家的煙館，小賣所的招牌我們到處可以遇見，而在每一家小賣所的門前都養一批作小販的商人，算起來

烟客 不但養了在專賣業務專賣事宜的鉅額優秀人員，宏澤所及就是微末的小民果也受惠不淺，單看這五十多家煙館養五十多批小販，纔士們口嬌的意味也就略可窺見，口嬌嗎也許是惠及吾民的仁德的風氣呢，

精髓八寶粥原湯掛麵，美味餛飩，細磨杏仁茶，餘外薰醬牛肉夾燙面火燒

鮮果 糖類煙草，看吧，一個較具威風的小賣所，都會不缺乏這類的小賣，

『早呀！掌櫃的！』

『呵，早』每天在下午三時以後，小賣所的門前這種聲浪會不斷在傳播，小販陸續而來，人數是要清晨多，一天初次的會面，大家不禁親切地打着招呼，

『唔，早呀！』

『早』小販們互相這樣說着煙士們也彼此點着頭，小賣所的門前，空氣是顯得步步入

緊張 這時候北地末秋的寒日，由西方高射一道殘光，失去熱力的斜暉，在啓示着已是將近黃昏的時分了，但是『早呵！早呵！』的聲浪，却如雨後的青蛙，啼聲中含着振奮的活躍，

『弗要餛飩嗎？先生，適纔開鍋兒的原湯』常當是南方的腔，發現在纔士們的煙榻前，

『三仙餛飩，儼彿來一碗哉？』是

南方 腔，果然口嬌的煙客，舌的感覺是要高起凡人一等，餛飩本地不如南味佳，南味餛飩館的調味有講究，就是高湯也比當地的強，三過以後的蒸骨，是不樣富地似的仍舊堆在鍋架作牌幌，

『掌櫃，賣項好？』

『每天晚上不够賣，沒有剩下的』南方老板在他發福的胖面上，一雙迷迷的小眼睛，笑成一條線，趕跑了額前風霜的

縐紋 小賣所門前小販的生意，纔是在烟客們口嬌的德惠上，個個老板的臉都被笑堆滿，

談『烏龍院』與『坐樓殺惜』

復生

『烏龍院』『坐樓殺惜』是取材於水滸，宋江和閻惜姣反目的故事，起初是惜姣的父親死了，家中因爲貧困，沒錢埋葬，惜姣之母，向宋江乞了些錢，葬了丈夫，情願將女兒惜姣，送與宋江爲妾，那時宋江公務非常忙碌，常宿於縣衙，不大回家，惜姣正當妙齡，自然耐不住空房寂寞，況且宋江年紀又大，又醜又黑，心裏更加不願意起來，恰好這時宋江的學生張文遠，時時到惜姣家裏，長得又漂亮，性情又溫存，又能體貼，試想，惜姣這時明則尋找宋江，暗則和惜姣勾引起來，文遠年紀又輕，心裏正蘊存一把熱火，無處發洩，遇到文遠，又怎能不兩相繾綣呢？一個是思春之婦，一個又是久曠之夫，於是就演成了這幕驚人聽聞的故事，

宋江本與晁蓋有舊，那日放走了晁蓋，晁蓋投了梁山泊，所以修了一封書信，送給宋江，隨信帶有十條黃金宋江收了信，取了一條黃金都放在招文袋裡，恰巧這日遇到閻婆，這時宋江已經不去烏龍院了，又被閻婆死拉活拉的拉了去，自然，宋江與惜姣兩人見面，不會有什麼話說，閻婆又把門給倒鎖起來，宋江要走又走不得只得胡亂宿了一宵，次早起身到縣裏去，走在半路，忽然想起招文袋來，順手一摸不覺吃了一驚，趕緊往回便跑，一口氣跑到烏龍院，上了樓，看見閻惜姣還未起床心想也許她沒看見，找了一陣，仍然沒有，沒有辦法，只得叫醒惜姣，詢問招文袋的底細，誰知惜姣竟毫不承認招文袋之事，原來惜姣在宋江來的時候，已經醒了，等宋江走了，趕緊起來抬頭就看見了招文袋，伸手拿了過來，看見金條和晁蓋的書信，不禁大喜，心想，這可活該，宋江這回可有了把柄在我手裏，等我嚇他一嚇，他自然就得乖乖地答應退婚，及至宋江到來，姑作假寐，問得急了，惜姣才告訴了眞話，宋江不禁大驚失色，雙方都爲了自己的利益自然不能很和平的解決，終於宋江允許與惜姣退婚，至此惜姣即應將招文袋及晁蓋的來信交給宋江，然而惜姣却意仍肆要挾，不肯交付，宋江忍無可忍，遂將惜姣殺死，

這劇的前因後果，既是如此，那麼，我們更可以看出這是時代之所驅使，以至演出這種悲慘的結局來，感恩報德，自然是應該的事，可是『以身許人』未免過愚，何況閻婆是以女兒的身體，隨便去支配呢？當然，這種錯處，閻婆自難辭其咎，可是閻婆是那個時代的女人，並且是最下層社會裡的女人，她能知道些什麼？那時的社會是如此，習慣是如此，個性較强的人還少，舊禮教的束縛，那有人敢反抗，就是不滿意，也不過自怨自艾而己，誰知惜姣是個沒有受過三從四德的教育，並且個性也比較發達，自然她是會反抗的，反抗是應該的，只可惜她的手段不妙！才弄得自已身敗名裂，作了刀下之鬼戲劇原是感化社會民衆的，未悉關心社會之士，看過這齣戲後，作何感想？

名人軼事

亞力山大之泣

元前四世紀，亞力山大爲希臘君主，東征西伐，闢地萬里，爲一世雄主，

他征服埃及，問兵士說，『埃及以西是什麼地方？』

兵士回答『撒哈愛大沙漠完全是沙塵，一直到大地的極端』

亞力山大於是領兵回亞細亞，封掠中亞諸地，又橫過裏海沿岸草原，攀登俯視世界的雪山，注視北方一片荒涼地帶問道『那地方之外是何地？』

回答道『只是些氷凍的池沼，綿延不斷，至世界極端除雪冰以外，別無他物，』

亞力山大乃率兵往南，抵印度，大部分遭其蹂躪，富城一一攻下，最後行到恒河沿岸，問道『此地之東爲何地？』

兵士說『只是些叢生的樹木，隱藏了許多毒蛇猛獸，到世界極端，是如此』

亞力山大於是往西，至印度河濱，造船順流而下，直至大海，又問道『水的那方又是什麼地方？』

回答道『只有渺無人跡的水，至世界極端，除深海別無他物』

亞力山大道『凡有人民居住的世界，已盡屬我，東，西，南，北，再無地可征了然而世界何以這樣渺小？』

於是坐而哭泣，因世界再無地可供他討伐了，

凱撒壯言

二千年前，羅馬大帝凱撒當政，武勇多謀，爲世界史中不可多見的偉人，

某次，凱撒乘船渡海峽，途中突爲暴風雨所襲，狂風大浪，電閃雷鳴，彷彿頃刻之間船即要沈沒，船主大恐因生平未經遇見如此風雨，他嚇得不能駕駛，而跪下說『萬事休了，萬事休了！』

但凱撒則毫不恐怖，命他起來，用心去駕駛，向他說道『怕什麼有我凱撒，船是不能沉的！』

茶絲雜談

綠影

茶 的起源，已有很悠久的歷史，產茶的地方很多尤以南方各省最盛，曠野，山邊，溪旁，往往都是連綿不盡的茶田，無論冬夏皆是一片翠綠的樹林，遠遠的望去，整齊平坦得好像靜止着的海面，春天更添上一些黃的新葉，在這黃綠的交映裡裝飾出和暖的天地，

在春夏之交，便是採茶的最盛時節，無論男女都各背着筐簍之類，便遲向茶田那裡出發，當太陽還沒爬上樹梢的時候，他們已經在茶田摘取茶葉了，一直等至夕陽西沉以後，才背負着一簍簍茶葉歸來，

茶樹是多生的灌木，高不過七八尺，所以採摘非常容易茶的種類很多，以各地的出產的不同，最著名的如杭縣龍井，福建之武夷，洞庭之碧螺春，安徽之六安，等等都是最著名的，

龍井茶產於杭縣，省傳爲乾隆皇帝下江南的時候，路經此地，恰當乾隆皇帝口渴左右往各處覓水，適有一井乾隆皇帝便喝了此井的水，後人名此井爲龍井，且名該地所產的茶爲龍井茶，茶味香滑可口，

武夷茶，產於福建，而武夷山出產最多，因以名，顏色黑綠，較龍井粗大些，稍帶澁味，

碧螺春茶，產於洞庭湖的地方，形狀也很細膩油潤，淺綠色，美味清滑可口，而稍差於龍井，

六安茶，產於安徽之六安故名，形狀完全爲五分長左右的枝狀，很細，故又名六安常，茶味香滑而濃，與碧螺春無異，

直到清朝的初葉，中國螺春，安，的茶葉還是很興盛運銷到外國去的，還非常的大宗，

想起那個時代中國的茶業太興盛了，無疑的可以算是獨佔的時代，自從海禁大開以後，各國都來到中國通商東鄰竟漸漸地把種茶，製茶方法學去了，加以種種的改良，產量便逐年的激增，品質逐年的優美，竟起而代替中國的產品，更可憐的就是堂堂以產茶供給世界的中國現在許多地方反要使用外茶！

這個失敗，當然也有一半要責備我們的祖先，因爲他所傳統給我們的『守舊』深深地刻印在我們的腦海裏，使我們總以『守舊』爲爲依歸，缺少，革新，改良的競爭奮鬥力！

絲 發明得更早了，在黃帝時候，他的妃子嫘祖便教民養蠶，製絲，織布，漸漸地也興盛起來了，現在產絲的地方，以江浙爲最著名『食在廣州，穿在蘇州』已經爲人所共認了，蘇杭綢緞是多麼的出名，這個，只要你曾經走過布舖的門口，你一定也知道蘇杭是絲織品著名。

當海禁未開的時候，絲茶的出口，中國很重要的項目而且都是佔世界上第一位的，這也和茶一樣地，曾經是一個獨佔的時代，現在是失敗了，落伍了，外國的人造絲充斥市面，原爲供世界需要的本身，如今反要世界的供給，那是多麼的羞恥呵！『洋貨』把中貨壓倒！

至此，我不免爲中國的絲茶的前途担一把汗，恐慌，失望，……怕將來甚至於要減了！

匪窟救婦記 (六)

國民文庫三次徵文選外佳作

凌左居士

與之同居，夢筆曰，其妹爲人何如同類曰妹名冰如，亦女中豪傑也，彼之識見，竊阿兄而上之，阿兄之一舉一動，多不贊許，惟與此女情意相投是殆所謂有緣者歟，夢筆知秀蘭尙在，日思所以救秀蘭之策，迄未得當，然則秀蘭其何以出險乎，想又閱者所願聞者也，夫秀蘭當被擄時本擬一死以全其節，後經冰多如方寬慰，始稍減其輕生之念，但有時思念老父，則盈盈淚落，冰如曰匪之擄人意在圖贖，今妹家旣不過問彼等之望已絕，好歹我必使妹父女完聚，秀蘭曰，我去而累及于妹，居心安忍，亦非所以全交之道，冰如曰，居時，自有善處之法，妹勿慮也，是夕霸無事，偶來窺中，探視其妹，遂談及新近收一少年入黨，其人名姜筆丰姿頗爲韶秀，自云業工，我深訝其不稱，若而人者，倘于仕途中求生活，督軍省長不難得耳，汝年事已長，欲擇配，舍少年誰歸，冰如莫贊一詞，霸小坐片時，即以乃兄涉及己事，羞容滿面起歸寢，秀蘭於其去後，笑謂冰如曰，冰姊，吾爲汝賀冰如曰，何賀之有，秀蘭曰適令兄所語，姊豈未聞乎，冰如曰，吾兄勇猛有餘，精細不足，彼新入黨者，旣爲一翩翩美少年，何至彼等爲伍，乃竟投身匪窟，此中必有所用，後來禍福尙未可知秀妹不弔我而賀我何也，妹昔曾言婿家，姜姓莫非此少年，即是其人，來出吾妹於險，由斯而論，是妹不當賀我，而我又當賀妹也，秀蘭曰，妹伶仃一身，陷于斯地所依賴者，惟姊耳，姊不爲妹策萬全，猶復以言相戲，豈怨道歟，洵如姊言，此人係來救妹，吾姊其從旁贊助乎，仰暗中破壞乎，冰如曰惡是何言也，我于妹事，胸臆間，籌畫已久，特因時機尙早，遲未進行，果其有人前來，方且贊助之不暇，何肯傾背初衷，從而破壞耶，秀蘭曰，姊之待我，情逾骨肉，我豈不知，不過思歸之心甚切，是以念不擇言，倘其諒之，然秀蘭此夜中輾轉反側，不能熟睡，蓋懸念此新來之少年，究未知是我姜郎否也，光陰似箭，日月如梭，夢筆自入洞以來，忽忽又匝月矣，惟是紅顏雖在，渺若天涯，好月難圓，恐成讖語，在他人處此，應悔此舉之徒勞，但彼則夙俱俠腸始終不變，籌費時而奏效，毋躁進以貪功，夢筆之深算老謀，誠屬加人一等哉，一日，與霸親率匪黨，行刼某處村落，而以夢筆留守，並囑其每晚須各處巡查，夢筆喜曰，吾救秀蘭其在斯時乎遂預修一書，藏于身畔，當晚乃藉巡察爲名，徑來後進冰如秀蘭，時倘未臥，忽聞人至，亟出問曰，來者爲誰夢筆曰，我姜筆也，奉黨魁命令，巡察各處，冰如曰，汝莫非吾兄言新來之姜筆乎，夢筆曰然，冰如又曰，汝家何處曰，家住縣城之內，夢筆一面答話，一面將其視線全注于秀蘭，秀蘭始信姜筆即係夢筆，

間諜 (51)

彭道甫 著　陶兹人 譯

整個戰爭間諜爲各方面都有無數間諜派到各方面去的任務，除了如同在間諜中樞機關中解決算術例題一樣的事務以外，別無所有了，主要事情只是在估計那幾種報告是意義的，那幾種却是無意義的，以後又都估計到是否有軍事價值，對付已經探得的敵人所用之各種方法的對策是適合，這兒的主要技術爲辨別消息之眞僞和重要與否，各方面於戰爭時僱用或者由於前述動機之鞭策而自行投効的無數間諜中，當然不是個個可以信托的，各列强對於這種情形都即刻就知道了，故於此種公開的間諜以外，各國都不言而喻的倘有軍人間諜，在這一方面派出去的人都是特別有爲和可信的人，這種人依事實的需要當然以軍官爲最多，這些人對於他們所負的任務都有自由處置之權，或者予他們以非常寬泛的訓令，

這些間諜，依他們的表現始終是最有成績，可靠，操守廉潔，具有愛國熱誠者或是忠勇的軍人，各個派遣間諜的國家倘有好奇之士伴着他們，這些人也佔重要地位這些人由各國在熟練間諜當中挑選出來的，因爲他們都半比較聰明，所以較爲重要最後一種型式中最傑出的代表者要算是舞女馬太哈利，她的成績在全部間諜事業說來，甚至於各國情報機關結果必須向職業間諜索取他們對於消息的確切證明，所有參加戰爭的各國情報機關因此到了戰爭結束的時候爲止堆積了不少這些東西，簡單言之，一切消息都是僞造的有的地方的間諜並且把重要的軍令原本都送來了，表示他們用荒誕的方法去偸來的這中間有許多被人認爲眞品而付以眞品的價格，但是也有許多即刻被察破是假的，至於製造這些軍令的人則全視其所得之代價而別工拙，著者會經從一名駐在一個起初是中立的，繼後卻率入戰爭的旋渦來對德宣戰的國家的德國間諜主任的口中聽到一樁有意義的故事，

這一個國家有一處很大的火藥庫於它加入戰爭以後不久即被炸了，炸後幾小時之內即有八個人在一日之內去報告，每個人都要求鉅額的報償，理由是他們都是單獨去轟炸這火藥庫，

至於間諜的整個技術方面它的生存，那都是不必深究的事情，至於一種根本是假德的行爲之描寫與敘述，其作用亦復有限，凡是激於愛國熱誠而去充間諜的命運，或者由於好奇心而投身間諜界的人們的命運，二者都自有其不可朽之意義，

須防意外

割破灼傷燙傷跌損蟲螫凡斯種種輕微損傷每每發生於意料之外其時君必立有治療之品若還要乞諸其鄰或購諸藥肆則緩不濟急矣所以君宜常備如意膏於家中以應此種之急需如意膏善能消毒止痛生肌皮膚破傷立即塗此其痛立止新肌速生奏效迅捷有不可思議之神奇

廣西梧州大中內街副街長黃君伯卿來書云『小兒漢榮一晚悞觸電燈綫灼傷食指起泡疼痛予立敷以如意膏數日即愈不然恐將潰不爛已矣』

如意膏不僅善治皮傷擧凡皮病皮疵如濕疹疥癬腫毒凍瘡面疹粉刺膿疱均極靈效

各藥房皆有出售　或向上海江西路四五一號韋廉士醫生藥局函購每盒七角六盒三元五角郵費不取

此兩張肖像係照原相片繪成

造此差異者果何物歟

照像機證明韋廉士醫生紅色補丸治療功效

紀錄事物之眞切準確無有能及照像機者也事物無論好懷照像鏡一視同仁絲毫不爽而顯現之上列右面一照乃係稍後所攝其身體顯有進步蓋由君體氣不佳之情形左面一照爲照像機顯示羅勳增服用世界馳名補血健腦聖藥韋廉士醫生紅色補丸而獲其去病强身奇效以後之情形也羅君原籍廣東大埔現任職於新嘉坡北橋道六百八十三號羅森興金銀首飾號其來書云『鄙人身體素弱四年前患病頗劇飲食減少面容蒼白瘦弱不堪夜不安眠晨興倦怠精神萎頓作事無能纏綿久之直至服用韋廉士醫生紅色補丸始見轉機服用不久睡安神復面容紅潤體重增加現在康强爽適工作良佳此皆韋廉士醫生紅色補丸之功也附上照像兩紙即可知此丸對於鄙人裨益情形之一斑也』

韋廉士醫生紅色補丸乃世界最偉大之補品統治由血虧腦衰而起之疾病如血虛腦弱消化不良早老痛瘋瘧疾脚氣以及婦科各症其去病强身之功男女老少莫不咸宜

DR WILLIAMS' PINK PILLS FOR PALE PEOPLE MEDICINE CO.

各藥房皆有出售或向上海江西路四五一號韋廉士醫生藥局函購每瓶大洋一元五角六瓶八元郵力在內

詳細診斷　誠心治療

內科。痔疾科。性病。小兒科

鴉片嗎啡海洛英專戒療法

松本醫院

日本橋郵便局前　電話三七五六番

隨意入院　隨時前往診治

美女名都　跳舞　良宵艷舞

國都跳舞場

三笠町二丁目 ● 電話三八〇六番

◉秋空一碧、掩映光明之時、遊於藝苑美術之國、有如振作精神的糧食之最好方法　擧中國二千年藝苑之全貌、全在本會場中陳列

中國古美術秋季展覽會

△會期　十月　廿五日(星期五)　廿六日(星期六)　廿七日(星期日)　廿八日(星期一)　四日間每日午前八時開場午後九時閉場

溫故知新‖日滿渾一‖五族協和‖藝術之大觀

藝術之大觀‖日滿渾一‖五族協和‖溫故之新

歡迎觀參……入場免費

△會場　新京祝町　太子堂

藝術原無國境其間不容一絲隔膜鑑賞藝術品始能得精神之修養與滿足之安慰如吾人饑時得食而果腹然、在此正值過渡時期之新京出現如此慰安精神地點實修養之金字塔！藝苑中燦爛之花也！

主辦　青井文藻堂

聲明

啓者敝人街基照兩張、共一千七百拾一丈五尺、係三十三號三十四號遺失、無論落於何人手無效、除請本縣補發新照、特此登報

泰來縣聲明人　曹國臣

諸君欲購買

滿洲帝國國民歌唱盤

請用電話或書面詢問大同報營業局即知

鴉片、嗎啡、海洛因　戒除斷癮新藥

嗎魯達因「旗牌」

鎮痛、鎮靜、身體愉快百病霍然、巧効偉大無上良劑

包裝　一〇管　〃五〇管

各藥房均有出售

植村製藥所

MORDYNE　UEMURA PHARMACEUTICAL CO.

京城　植村製藥所

新京取引所 特產交易停止

原因受大連之影響

大連特產市場之不能交易經濟界視聽咸集於此、而新京交易所、於廿四日亦將特產物交易所一時停止、此爲新京交易所創立以來未有之事、綜合交易所當事者所談、謂大連巨商利用現下特殊情勢、有意在新京大作、此係其主因、且鈔票行到一百三十元、乃本年年初以來最小價、此係其副因、當地商人自行解合、故不得不一時的停止交易、但將來難免大價發生云、

特產中央會 開理事會議

討論特產定行等事

滿洲特產中央會、將於廿五日午前十時、在中銀俱樂部開理事會、以時季的問題之特產定行問題、參與之增員、德國經濟視察團之接待、會英文釋名之決等諸案件爲議題、逐條協議云、

奉取仲買人 講究救濟策

【奉天電話】奉天取引所之交易國幣、國幣金票公價行市出現以來、殆持續休止狀態、僅以二十萬乃至五十萬元之國幣、不過能交易鈔票而已、該取引所屬仲買店三十二家、爲其死活問題、對於我國財政部並關東局、關於借出救濟轉業金而續行猛運動、而奉天取引所爲其對策、決定三案如左、

一、救濟乃至轉業資金之借付、

二、國幣開行決定中止同時開設應代爲銀塊之行市、

三、據一都市一取引所之主義、奉天取引所並滿洲取引所之懸案、合併斷行、

與關東局當局詮衡中、但國幣對金票持續公價之行市、據滿日政府之方針、豫想有相當之持續性、正式中止國幣行市、因時期之問題、開設銀塊行市、代爲國幣、現在之廿二家仲買人、使其更生、爲絕對不可能問題、因此雖滿日政府當局、在推移事態、頗費多大之關心、由我國政府、爲轉業資金、借出百五十萬元之低利資金同時據關東局令、將奉天取引所解散、豫想以滿洲取引所爲主體、而隨附生產會社之奉天取引所信託、開設滿日兩國合辦之新取引所、而關東局計畫中之全滿各地重要取引所之廢止乃至合辦、期望在本年中實現云、

大連特產問題 滿鐵幫助趨於緩和

標準行市定爲五元

【大連電話】惹起現貨大豆不付問題之建成興、同興昌兩商家、聞其損失額、建成興八〇車三萬九千元、同興昌二〇〇車二萬六千元、已經判明、故取引所當局於廿四日午前十時餘、請買方之主要者日人商側輸出商三井、三菱外二家、及日清製油、三泰兩油房、滿人商人側成裕昌西記之代表到所、在鮒所長室由一乘副所長及取引人組合(交易人會)重要物產組合、油房配合會之書記長列席之下、共同協議善後處置、結果、定標準行市爲五元、僅由直接買賣當事者間解會、均無異議意見已一致、於是問題遂見解決矣建成興之資產、僅當損失額之半額程度、同興昌已以其損失額之半額一萬三千元向取引所當局提出之、事務之整理、亦有順勢的進步、輸出方面、如三菱、仍使貨船迴航上海、其他輸出商、油房、現在尚無急於用船之必要、俟第二第三次買賣、圓活的受授定盤、提出急場者求滿鐵幫忙、列席之特產代表者、訪問滿鐵鐵道部、正午暫散會、午後俟滿鐵之回答到來再議云、

中國貨幣貶值 及其影響一般

【東京廿四日電】以中國貶小貨幣價值爲背景之上海銀元行市之暴落、其前途如何、與日本對華貿易有甚大之影響、一般人均以中國之貶值、不易見諸實行、若果實行則日本對華輸出自必有相當障碍、然各國對華貿易均受障碍、不止日本一圓也、日本資本在華紡績則有享受貶值利益之立場云、

中央批發市場法 施行細則已公佈 (三)

第十八條 經營批發業務者除以業務規程規定時外在經營其業務之市場不得參加屬於自己經辦品目部類之物品之買賣、

第十九條 經營批發業務者須規定關於受託契約之準則經開設人之承認欲將其變更時亦同、

開設人已爲前項之承認時須將其則呈報實業部大臣、實業部大臣認爲必要時得命令變更關於受託契約之準則、

第二十條 經營批發業務之法人關於左列事項須經開設人之承認

一重要職員之選任及解任

二收支豫算

三利益金處分方法、

開設人已爲前項之承認時須呈報實業部大臣、

第二十一條 中央批發市場法第十四條所規定之報告須依開設人所定對於大已批發之物品分別品目、種類及產地即時行之、

第二十二條 開設人得依業務規程所定令參加買賣者繳納保證金、

第十三條第二項及第十四條之規定對於前項之保證金準用之、

第二十三條 開設人得依業務規程所定令經紀人參加買賣、

經紀人之資格、人數、處分及其他關於經紀人之事項須以業務規程定之、

第二十四條 中央批發市場每日須於一定時刻開場、關於開市及停業之事項須以業務規程定之、

第二十五條 買賣成立之價值須以金額表示之、

第二十六條 開設人或經營批發業務者無正當事由不得拒絕承受販賣之委託或參加買賣、

第二十七條 開設人得依業務規程所定禁止經營批發業務者或參加買賣者在市場買賣、

第二十八條 經營批發業務者喪失資格時、或被停止業務時、或依前條之規定被禁止買賣時、開設人須依業務規程所定、將對於其人所委託販賣之物品、由自己批發、或令其他經營批發業務者批發之、

第二十九條 除本則所定者外對於委託販賣者之通知買賣之結賬及其他關於批發業務之必要事項須以業務規程定之、

電氣器具輸入 近來頗爲激增 (下)

電熨斗	一、六九四個
小七輪小火盆	二、〇九二
大七輪大火盆	一、七〇〇
熨斗	一、九七五
日本爐子炬爐	一、〇六九
電爐子	一、〇五五
吸入器	八八二
職業用熨斗	八三五
右金額計	九萬圓
機上電燈	七、八八四個
電燈叉子	四、六五九
小學照明	二、四七二
電燈頭	九〇三
右金額計	七萬圓
煽風機	二、二八四個
時計	七七六
掃除器	四一七
冷藏庫	六一
右金額計	十六萬圓
無線電	二、六〇八個
寫眞製造版電燈	一、〇九二
按摩器	一、〇五六
蓄音器	四二七
太陽燈	一一八
右金額計	三十萬圓
合計	六十二萬圓

輸入全滿總額占三成五分、餘者六成五分一般業者用之輸入滿洲此等之製品中、除去四成無線電及蓄音器之船來品、餘者皆係日本國產品、三四年前經由哈爾濱輸入之德國照明器具、至今無見其影、均被日本品獨占日本生產主要地爲大阪之島田北中、繁丸玉、東京之松田佐佐木岩見各電氣製作所、獨有大連電氣製作所一家、因有種種製作條件不備、滿洲需要方面、遂代爲日本品在市場、觀測將來頗遠而最近之價格、比上年、總體的長價一成五分乃至二成五分、但照明器具、因大量生產、落價二成乃至四成、惹起一般需要家之購買心、頗爲注目云、

安東取引所 問題解決

【安東廿四日電】安東取引所自六月廿六日、股東總會以來、相續紛糾、其後經柳谷領事以下之調停奏功、而理事長高橋清一氏自行辭職、其後任之理事長、以理事大津俊氏就任、如斯難問題可圓滿解決矣、

獎勵製造汽車

日本產品尚有競爭之餘地

同和汽車公司、今者根據我滿洲國國產汽車發展策之使用獎勵方針所決定、今已正式開始活動、所有大概情形業誌前報、因此關係外國品輸入帝已有所預期、故現在正行分別研究此後之對策、即其變遷頗堪注目、即向來外國品在我滿洲市場持有之地盤、此次難免不因國產品之獎勵强化、而漸次喪失也、此亦即斯業者之死活問題、故必對當局陳請擁護既得權也、然國產品最近頗具顯著之進步、早晚必出現國產汽車時代、且國產品留意技術方面之改良、並對於外品之優秀性、仍然確保、故在最短期間、其品質價格、皆爲目前問題論之、其外國品之提携策亦應積極的考慮而以國產品競爭之勁敵、故在滿洲國內、有生產之同和汽車之單價、能力、技術等、全寓於國產獎勵之具體的强化計畫器內關於此點、外國品頗具强盛氣象故甚爲擧觀云

免患皮病 不關幸運而在選擇

往昔治療皮病鮮有靈藥遂有『運好不生瘡運衰生疥癬』種種無聊之語似此迷信觀念今可破除因爲韋廉士醫生藥局已有科學產品如意膏爲治療各種皮膚疾患爽適而又速效之靈藥凡濕疹疥癬爛腿腫毒面疹面皰灼燙跌損蚊吮蟲螫一經搽用莫不熱消痛止毒去肌生即命途多舛者亦如是焉遼寧遼源義合興杜君永成來書云『鄙人自搽用如意膏之後臉上身上之皮患均告消除其清涼滋潤之功良無虛語語一切皮膚症無不見效用持書此以表謝忱』如意膏各藥房均有出售或向上海江西路四五一號韋廉士醫生藥局購備每盒大洋七角六盒三元五角郵力不取

中國笑片第一聲

笑 好好先生 笑

大胖小怕老婆 瘦皮猴扮女裝 空前滑稽片

笑得肚痛 笑得頭暈 笑得突涕 笑得噴飯 笑得腰酸 笑得汗流 笑得骨軟 ……肉麻 ……結果 你還得笑 吃飯也笑 作夢也笑

一併一和 一搭一擋 一吹一唱

韓蘭根 錢似鶯 黃耐霜 章志直 合演

十月廿六 廿七 廿八

票價一角

聲明作廢

啓者玆因敝人失慎將自己名章遺失所有應世之文券賬簿以及作保之關係爲後概無效力此聲作廢須至啓者

敝人龍化南謹啓

慎昌公司

新京大馬路

鐘表 眼鏡 銀盾 唱機 無線電機 各貨

十月五日起 大賤賣

電話二一九〇

亨達利鐘表眼鏡行

大馬路 四馬路口

敝行新築落成定國曆十月五號起

大賤賣●三十天

特售廉價紀念品六種 以酬謝各界惠顧之雅意

紀念品價名

415新長女式手表	每隻國幣十四元五角
鋼殼火車懷表	每隻國幣一元八角
16型美其拿庫殼懷表	每隻國幣十二元八角
美術玻璃拾鐘	每隻國幣一元五角
軟脚架眞水晶	每副國幣三元
軟脚架克羅克司	每副國幣二元五角

外埠函購寄表另加郵費三角

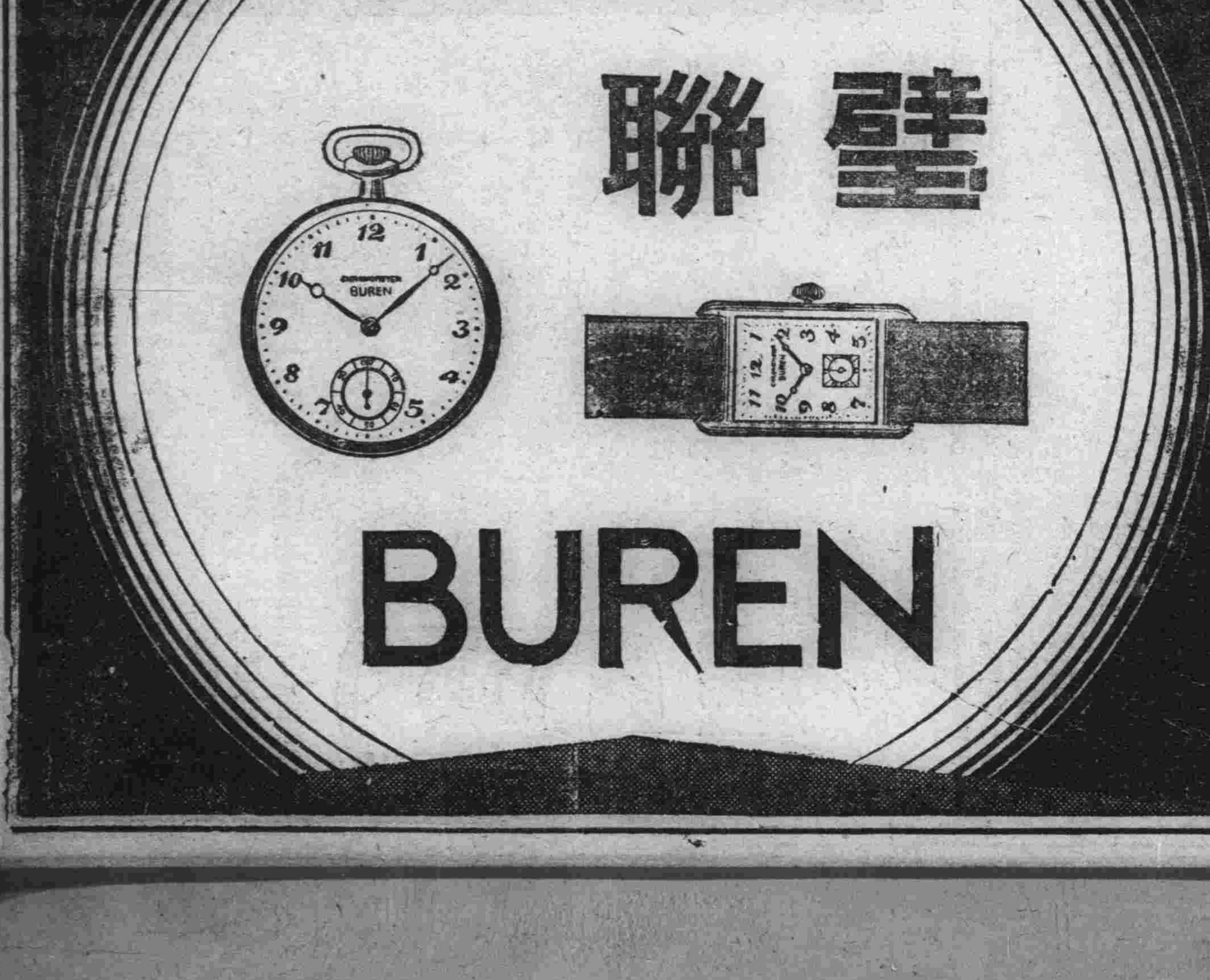

諸位先生!!!

請看此靈藥世上無有再好藥

旅行時在外勞働之時、在屋裡辦事之時、小兒上學念書之時……家庭必需常備藥

起死回生 藤井 靈寶丹

您們都知道麼?

藤井靈寶丹之此名凡有名的神妙之藥還不知道的人快來試一試!!

各處有名藥店都有大興公司各處營業店都有代賣

代售處住址

新京 大興公司新京分公司各營業店 新華大藥房 五洲大藥房 中法大藥房 中央大藥房 中西大藥房 中興大藥房

奉天 大興公司奉天分公司各營業店 大同藥房 大吉藥房 德泰祥藥店 公主嶺 泰和春藥店

耀廷大藥房等等

吉林 大興公司吉林分公司各營業店 五洲藥房 大同藥房 慶昇堂藥房

四平街 岸回生堂藥房

哈爾濱 大興公司哈爾濱分公司各營業店

富山縣滿蒙輸出組合哈爾濱出張所 鴻興大成記 泰昌泰堂藥房

售發總

新京大北街二三 丸三大藥房

上海密勒路 丸三大藥房

滿洲總經理

大興股份有限公司

中國一般消息

陝北軍匪相持不下
于學忠軍將入甘肅
山西晉軍正向葭縣追剿之中
赤匪集中於陝境安清一帶

【太原】據由陝北來幷軍官談，晉軍自克婆婆寺後，劉正向葭縣一帶進攻，葭南至米脂，綏德，吳堡地，均已收復，匪部殆皆集中安定，清澗，安塞，膚施，甘泉一帶，陝北將劃爲三大防區，九小防區，由孫蔚，高桂滋，井岳秀在張學良指揮下實行分剿，督剿陝匪不久即可完全肅清

【太原通訊】陝北共匪，經各軍包剿後，東西亂竄，已難發展，故陝北各縣，較前似已平靜，徐向前率部入甘後，現又竄回康邊，朱德，毛澤東兩股，前竄甘肅固原，現已竄抵平涼一帶，似有與陝北之徐東海，劉子丹匪會合之計劃，故目前剿匪軍事之重心，似由陝北而移入甘肅，日前張副司令學良來幷，請閻錫山再派軍隊入陝，協同高桂滋，井岳秀等各師從事肅清陝北匪亂，閻已允增派部隊，何部前往，現正在計劃中，至前圍甘泉之徐東海，劉子丹兩股，經各軍痛擊，業已分兩股潰退，徐匪竄洛河川，劉匪竄柴川，其部高桂白旅駐防清澗，但高桂滋計劃於進窺清澗，嚴加堵剿，匪當難逞其狡謀，此間入陝之孫楚部陶振武旅，開抵吳堡後，與匪曾數度激戰，該旅徐閻兩團，於日前已將匪盤據，最近踩躪最深之義响坪，婆婆寺等處，先後克復，斃匪甚衆，俘甚多，殘匪現已向婆婆寺以北之董家山一帶逃竄，陶旅長振武現由郭家腰移駐辛定溝，指揮徐閻兩團跟踪追剿，吳堡縣境之匪經陶旅嚴剿，最近期間，當可全部肅清，聞張副司令○○不久即將親率于學忠等大軍入甘，堵截朱毛以防與陝北共匪聯絡合股也

蘇北災民望水號泣
六塘河等仍漲

【徐州】北六塘三，四段出集沭陽全部陸沉，颶風波濤下注，軍屯河黃蕩地方潰十餘丈，洋車夫及老弱男女均執鍬搶堵，終無效，淹將巷數村，災民對水啼號可慘，宿窰灣陸沉五分之二，十日張李窰又潰，張縣長率夫搶險，居民多逃城，

【淮陰】黃流由中運往放東下，南北六塘河水勢增漲不已，沭東柴米，萬公兩河第三道堤防，頻告潰決，漣水縣廠壩老堤，迭堤繼潰二十餘丈，屏障盡失，漣水縣城危急，災民已達十萬人，淮陰四五兩區亦遭漫溢，仍在搶護中，

【清江浦】漣水六塘堤防告潰後，水頭直向沭灌衝瀉，海屬情勢尤急，

【徐州】六塘河水勢仍猛漲不已，沭陽六區陳圩至徐碼頭一帶堤防，出險，守堤民夫拚命搶護，並用棉被衣物塡塞，軍屯河左堤亦危急萬狀，

【南京】賑災公債兩千萬，定下月一日發行，正待立法院審議，其中五百萬元將劃歸爲抵發公務員薪金之用，惟抵發之成數，尙在縝密研究中，

【南京】孔財長對李儀祉辭黃水會委員長，會以私人名義函李，請打消辭意，聞李辭意仍堅決，謂願辭去委員長名義，專心致志研究水利，以貢獻國家云，

【青島】孔祥榕返濟，商借膠濟路軌事路局電葛光庭請示，

【濟南】孔祥榕在青商借膠濟路軌修蘭東鐵道成功，堵口會派曲長鵬往運，沈鴻烈返青，

魯省難民過冀
飢寒流離至堪憐憫
秦皇島開灤職工熱心助賑

【盧台通訊】由西逃來難民六十餘名，扶老携幼，鳩形菜色，內中多數未着夾衣，哭飢號寒，狀甚堪憫，齊至本鎮紅卍字會求助，經該會陳會長硯壽，劉會長洽原，出面資助洋各二角，用飯，記者聞訊往觀，就便探詢罹災經過，據名馬守義者談稱，滕縣地隣南湖畔，地方尙稱富饒，惟每至黃河漲水，南陽湖必遭波及，濱湖各縣農田即有被災之虞，本年夏季，因黃水泛濫，湖水增漲，沿湖堤埝，崩潰堪虞，嗣經修補，各村民夫搶險，得能苟安二時，乃延至八月，復因水位暴漲，宣洩不暢，竟由三里溝埝崩決，縣境各村，悉被淹沒，已成澤國，余本小康之家，一變沿街行乞，殊爲痛心，現在人亡財散，骨肉分離，風餐露宿，逃亡四方，言時涕泣不止，狀至極慘，聞者均爲之淚下，當日則相率去唐云，

【秦皇島通訊】本埠開灤礦局於九月初成立，救濟水災籌賑會，公舉石實林等五委員，分向各部分勸募，業誌前訊，茲悉該會成立後，因各職工均極熱心踴躍輸將，故該會彙集各部捐欵，各得洋三千餘元之鉅，其收欵成績最佳者，爲石實林擔任勸募之工務處方面，募洋七百餘元，爲五大部分之冠，刻聞該欵，已滙解津局，轉發水災區助賑云，

黃河大溜肆虐
格堤竟告不保
淹兩村水東趨迫范壽等縣
張連甲等正死守新築堤埝

【濟南通訊】本年黃河大汛，溜勢變幻無序，旣洶猛逈異於往年，又時挫時提，呈近來未有之現象，故鄆城董莊決口之後，王坦官堤，苟澤朱口，均相繼出險，經拚力搶救，始勉過伏汛，至今距秋汛將終，溜勢仍肆力冲刷，河北省境冷寨，繼之告急，本省鄆城格堤（稱民修格埝）一再傳警，此伏彼起，爲近年來稀有之緊張局勢，鄆城竟宣告不守，至其

格堤形勢　南北斜築於民埝官堤之間，當口門初決水分六口外溢，其後，因沙淤積溜勢東移，一二三各口，均行淤塞，全溜側注四五，六各口，漸混合成一口大溜形勢即演成一個S形，直衝大堤之西端，及格堤南端銜接處之銳角，自七月十日至本月六日以前，無日不在危急救護之中，該格堤之上端（即與官堤西端堤接之處）突趨嚴重，至今日搶守三月有餘之工事，終於潰決

潰決情形　據鄆城縣長秦道墳，河務局工程科長潘鎰芬，十六日再由開封趕到工次之山東河務局長張連甲，先後向省府主席韓復榘，民政廳長李樹春，建設廳長張鴻烈，實驗區長王紹常，及堵口黃災兩會電稱，自十六日夜，迄十七日早，連次推下捆柳枕六個，長四十餘丈，民夫兩千名，連夜搶守在積水中，以蔴袋架梁，終因工段太長，土質太壞，隨塌隨加，顧此失彼，搶不勝搶，於今晨黎明，即屢出漏洞，經拚命搶守，未致遽然透水，延至上午七時，上端突出兩漏洞，出水甚猛，搶險不及，至八時半，即塌透過水，遂告不守，張秦等當督率工夫在後趕築退埝，刻退埝已趕築完成，惟工程旣係倉促落成，且未經雨水，又屬飛沙，倘大溜一到，能否抵禦，殊難逆料，現此格堤旣潰，

將來影響　首先及於夙受屛蔽官堤圈護內之各縣，鄆城全境十之八九，將均遭陸沉，范縣三分之一，農穀三分之二，鄆城之一部，均被波及，損失之巨，實難勝述，據熟悉河工者談，鄆城格堤失守，若在當初決口時因極大之溜勢，尙可自冲一河道，東進由壽張，黃花寺歸入正河，不致演成巨禍，現水勢已較決口時微弱，決無冲成河道，再入正河之能力，將來惟有開抉民埝，使水歸槽之法，蓋現在雖僅淹兩村，水勢東趨，行於民埝官堤之間，無處可以宣洩也，現溜勢旣將格堤冲開，必起變化，堵口工程，計必受其影響，韓復榘刻對于

善後工程　極爲重視，已電令河務局長張連甲，鄆城縣長秦道墳，拚死守護新修之小退埝，並因接張連甲另電報稱，對於小退埝，擬努力加高培厚，且格堤冲決上處，尙有修好之稭埽二十餘段，仍有挑溜能力，惟現已吊蟄不已，亟待廂修，已由河務局撥去稭料等修守，再請給鄆城格堤搶險費一，二，萬元，俾增加修培力量，當以事關要工，當可撥出，並將格堤失守經過，電報經委會及黃委會，茲將各方往電文分誌於下，

張連甲電　（一）急，濟南各廳長，堵口會助鑑，本日上午九時，據上海總段長陳文謨儀辰電稱，頃由杜莊電張報告，鄆城民修格埝於篠晨不守，被淹村莊兩處，刻正搶守退埝等情，謹聞，山東河務局長張連甲叩，巳印（二）萬急，濟南省政府主席韓鈞鑒，鄆城民埝，連日拚力搶救無效，於篠日上午八時三十分，塌透過水，現已退守前修小退埝，刻正在努力加高培厚中，查潰決處上端，已修稭埽二十餘段，仍有挑溜效力，但各埽吊蟄不已，均急待加廂，除由河務局撥給稭料椿繩，暫資搶護外，請鈞座補助鄆城格埝搶險費，一二萬元，以加民力，而續要工，謹聞，職張連甲叩

秦道墳電　（一）即刻到濟南省政府主席韓，民政廳長李，建設廳長張，水災救濟委員會鈞鑒，已推捆柳枕六個，長約四十餘丈，正在搶民夫約兩千餘名分佈全工，連夜分別拚命在積水中，以蔴袋加築，無如工段太長，土質太壞，隨坍隨加，顧此失彼，搶不勝搶，於今晨黎明，屢出漏洞，經拚死搶堵後，未過水，延至七時，上端又出漏洞二處，勢甚猛烈，當即嚴督兵夫，拚死搶堵，並以蔴袋壓追，無如水流過猛，搶堵不及，至八時三十分，塌透過水，人力難施，挽救無術，祇有嚴督兵夫，退守新修小埝，惟該埝旣係新築，未經雨水，又屬飛沙，溜水已到，能否抵禦，殊難預料，謹陳，巳印（二）（銜略）鈞鑒，午夜西北風大作，後戧已至，背河岸窪積水，無施工後戧，最危險萬分，僅七八尺，轉瞬坍透，死加培，再作最後搶護，以期萬一挽救外，謹陳，鄆城縣長秦道墳叩，

徐州水災損失

【徐州訊】徐屬各縣今年水災慘重，尤以徐州一縣爲烈，茲將當局已調查受災詳況誌之於下，

▲受災人數　男女老弱四萬零七百十九人，壯丁三五七四二人，兒童三六三八二人，女九〇〇〇九人，共二〇二八五二名，災民日需食糧四三四三〇石八三，

▲被淹田畝　已收穫畝數，六九一〇畝，未收穫畝數，高粱四六一六五畝，穀類二三六六七畝，豆類二七七四七三畝，雜糧一〇八八四五畝，共五三三六〇六〇畝，

▲被淹房屋　八四五〇七間，值九五九四五一元，漂沒食粮，小麥一五〇〇石三斗，高粱四四六八石一斗，穀類二〇九石五斗，豆類一六二石七斗，雜糧五八九三石，共三〇二二六石四斗，

▲漂沒牲畜　牛三四五頭，馬八六六匹，驢三五〇頭，騾三四頭，猪二九〇頭，羊一五二四隻，共三五二九頭，現存牲畜三一九七〇頭云，

河北財政支絀
規定統一收支之辦法

【保定通信】河北省財政廳爲澈底整頓冀省財政計，前曾擬具統一收支辦法，經省府決議通過，關於該辦法施行手續，經財政廳召集民，建三廳代表開會規定七項辦法，已呈請省府備案，財廳並已咨請各廳轉飭所屬各機關遵行，其函云，案查本省統一收支實施辦法，業經本廳咨送貴廳查照辦理在案，所有關於統一收支辦法之施行手續，亟須明晰規定，藉利進行，茲經本廳擬具河北省統一收支實施辦法手續七條，並經函准貴廳派員會同討論在案，除呈報省政府鑒核備案外，相應檢同前項施行手續一份，送請貴廳迅予查照辦理，並希轉飭所屬一體遵照云云，茲錄河北省統一收支實施辦法施行手續原文於次（一）財政廳根據河北省統一收支實施辦法，呈請省政府令行各廳處查照辦理，並轉飭所屬兼有收入機關自二十四年度起一體遵照，暨將此項機關名稱，咨行財政廳備查（二）各兼有收入機關，官營業機關，接奉前項辦法後，應於文到十日內，造具二十四年度收入概算書，或營業概算書，報由主管機關核轉財政廳備案，嗣後須依河北省統一收支實施辦法第六第十各條之規定，按月分報查考，但各院校於每學期終了後，分報核轉（三）兼有收入機關，應將需用各種票照種類，並估計每年約需數目，於文到十日內開具清摺，檢同原有式樣，逕報財政廳，以便酌予印製給領應用（各項照票自二十五年一月一日起，由財政廳製發，其未用者，送主管機關註銷，其已適用財政廳製法收據之特種公安局，得免再呈報（四）各兼有收入機關，每月收入欵項，應於次月月底以前，則解欵四聯單報解金庫核收，如不依限解庫，及造送書表，財政廳得依河北省統一收支實施辦法第八第九各欵之規定，對於在省領欵者，扣發其次月支付命令之全部或一部（例如建設廳附屬之河務局等單獨領欵機關，即扣發其全部經費之支付命令，教育廳彙請領之各學校經費，即於總額內減發未遵辦之某學校一部經費，餘類推）由外縣劃撥經費者，令飭各縣局停止撥發，例如指定縣分劃撥之學校經費或其他）並照章予以考核，但各院校於學期終了後兩月內造報，逾期不報者，適用上項辦法，各兼有收入機關，如有就收入開支之項（例如特種公安局一部分經費河務局一部分臨時費或其他）應於造送收入概算書時，隨案呈請核定，但以呈准有案者爲限，並須詳叙呈准原案，以便稽考，各兼有收入機關，官營業機關，自二十四年度（即二十四年七月一日）起，至本辦法實行前之收入，或官營業狀況，應彙總補送收入計算書或營業報告，送由主管機關核轉財政廳查核，其未盡手續，悉依河北省統一收支實施辦法辦理

經濟委會籌擬
十年防災計劃
預算需欵十萬萬元

【南京】許世英談，振災公債二千萬元用途，注重工振與河防，公務員捐薪約三百萬，本月底支配發給各災區，經委會正籌十年防災計劃，預算需欵十萬萬元，鄆城格堤決口，因西北風大，擴至十二丈，深四尺，黃溜直衝退埝，會潮危，轉安，豫復堤撥欵萬元，令拚死搶守，並定日內與張鴻烈往口門視察，孔祥榕電韓及堵口會，謂經委會轉蔣電，撥蘇主席陳果夫請借堵口，韓覆電稱，決努力爲之，

反對引水入鄉
蘇北薪桃鄉民暴動
搗毀區公所毆六區區長

【徐州】六區區長李伯哲，因李命開放荊山橋南橫堤，放王庄鄉積水，引入房亭河，灌溉薪桃鄉旱地，詎該鄉一部民衆，不明大義，將區公所搗毀，幷毆李，將其綁綑送往交專署請願，幷來民衆圍二百人，經邵專員，開導罔效，即拘押民衆主使犯趙德九，趙士寬，等四名，餘不服，乃派隊武裝驅散，

【徐州】邵專員與省建廳技正俞漱芳，聯名草定工賑計劃（一）疏浚不老河，鹽河（二）修補蘇北大堤（三）修補不老河兩岸大堤（四）建闢家壩活動木滾閘，共需工程費三百萬元，二日呈省核示，

【徐州】六塘下游，水勢泛濫，沿河大堤，均現滲裂，萬公湯山左堤，昨忽崩潰十數丈，黃水直瀉，沭境數十日搶護之堤工，廢於一旦，災情益重，縣長鄧翔海，乃令各區長封鎖船隻，押送災區，撈救難民，

【徐州】經委會派技正楊保璞，沿中運赴大塘河視察，並到東灌沭三縣詳勘，柴米鹽河大河流容量，及入海水道，

【徐州】東海區專員郝國璽奉命主持三縣防汛事宜，郝即親到柴米鹽河六里河一帶視察後，立令灌雲許縣長，將六里河續壩挖開，以暢水流，

【徐州】沛縣水位，連日平穩，距前夜東風大作，水勢洶湧，激浪排空，高小湖大屯沿岸頭龍固集一帶套堤，忽現滲漏，頻出痕裂，幸發覺尙早，運夜搶堵，幸風勢稍息，未至出險，

【清江浦】鹽河水暴漲，灌雲岌岌可危，該縣現竭全力搶護，幸未漫決，

【徐州】東海灌雲兩縣開鑿燒香河兩條入海口門，分洩鹽河黃水，輸入大海，自興工後，兩縣民夫積極趕造，現均鑿通，各寬十丈，深六尺，今後鹽河，不致擁塞，災患可減，

【徐州】灌雲縣府爲保護鹽山，急徵民夫，在集固守六塘堤，並搶護丁當河西岸丁溝司徒溝等處堤防，同時將縣城附近各決口處，動員搶堵，

【清江浦】南六塘險處，經淮漣兩縣合力搶護，昨今幸未徵，出險，惟淮漣境因地勢窪下，且各決口尙未堵塞，周集巖堤一帶溢出之水，尙向低處奔放，一部經鹽河北瀉，該縣災民，正由當局募捐籌

皖急募欵賑災
災民飢寒交迫待賑孔亟
省蚌官紳先後發起救濟

【蚌埠通訊】皖省府以皖北各縣，旱災嚴重，亟待賑濟，而省庫又復奇絀，勢非另籌鉅欵救濟不爲功，前曾電請上海旱災義賑會，將去年春賑餘欵二萬五千元，撥作皖北賑災之用，近以災重欵微，無濟於事，復電請中央賑務委員會，迅撥鉅欵，以資救濟，而安徽旅滬聞人當恆芳等，以皖北大災之後，千數百萬災黎，陷於飢寒交迫之中，曾向上海籌募各省水災義賑會，函請派員調查，兼籌救濟，義賑會已聘陸芷汀前往各縣，實地報查，調具賑欵，以憑核辦，現在省蚌兩方官紳，以皖南北慘遭水旱，災情之重，爲十數年來所未有，先後發起救濟，皖垣成立安徽省災區籌賑會，蚌埠組織皖北旱災籌賑會於前，蚌埠皖各縣紅卍字會，紛紛籌賑欵，力謀救濟，以拯災黎云，

惡有惡報

四十餘匪中毒斃命
匪徒震怒大肆焚燒
股匪楊二部仍據興隆境

【馬蘭峪訊】竄踞本縣之股匪坐山鵰楊二部，自被特警張部擊潰退出本鎮後，即化整爲零，復竄口外，現一部仍在縣境二擬子，釣魚台一帶盤踞，招集殘部，並與張海蛟部聯絡，有分路進擾企圖消息，縣境已嚴密防範云，又訊，盤踞本縣李家溝內一部股匪百餘人，突有被藥毒斃四十名消息，茲據該處來人談，確屬事實，據悉爲飲料中毒，三二日內即行斃命，匪部自發現此項現象後，疑爲附近居民所爲，震怒異常，大肆焚燒搶綁，十餘村盡罹慘刦，各村損失奇重，

匪藏花包嶺
攔路刦行人

【陽泉通信】縣屬五區娘子關有商號福星榮，以購麥粉爲業，逐日營業尙佳，僱用夥友數人，有一郭英，年三十餘歲，在該號擔任跑外工作，日前赴四區河底營陰等處售貨收欵，於前日携貨欵返關，不料行至花包嶺地方，突來匪人數名，將洋二百餘元，悉數刦去，飛馳而逃云，

實坻綁票案
正票已逃回

【實坻通訊】本縣西北新集鎮晁莊子，與薊縣，三河，香河，三縣毗連，該莊有郝奎者，前日夜間十二時，有匪六人，分持手槍二枝，其餘尖刀木棍，闖入屋內，搜去現洋四十五元，銅元五百餘枚，棉衣一床，衣服數件，臨行將郝奎架走，西鄰張信聞聲往救，亦被綁去，由馬道河口擺渡過河，逃向薊縣，第五區王公安局長，常備鵝買二隊長，率領警團，分途追緝，該郝奎業於今（九）日午時被警團追回，安全抵家，其張信家甚寒苦，諒其不日亦可歸家云，

團匪狹路逢
發生大激戰

【堯山通訊】縣屬安中村，屢遭匪患，迭誌前報，日前保衛團巡邏時，行至該村村東，遇匪徒三十餘人，相見之下，開槍射擊，歷一小時，匪向東退去，官方亦未追趕，當攀戰時，因有槍倚炸裂

稅警鹽民發生衝突
張莊村被炮火轟炸

【曲周通訊】本縣城東北往三餘里之賀尙廟村，界於曲（周）鷄（澤）平（鄉）廣（宗）四縣交界地方（俗稱三不管）各鎮附近一帶之農田，幅員遼闊，土質鹵鹼，五穀不生，農民藉以刮淋硝鹽，而維生計，該鎮駐有稅警某隊，對於查禁私硝，非常認眞，致與該地民衆，時起惡感，平日張莊村一帶之硝民，忽與稅警發生衝突，稅警方面遣調駐防曲周之稅警第八十一隊，及稅警工兵獨立第五營第四連，由營附率領，前往增援，縣屬龍堂鎮之稅警八十二隊，及鷄平縣之稅警約五六百人，均相繼趕到，附近各村之硝民，亦陸續增多，雙方情勢頗形緊張，旋即開火，稅警乃用機槍，迫擊砲轟炸掃射，激戰一晝夜，雙方各有傷亡，張莊一帶，被砲火轟炸，廬舍已成灰燼，慘狀令人目不忍覩，聞稅警據獲硝民十七名，槍三枝，子彈千餘粒，由營副率稅警十餘名，押送永年營部訊問，聞云

東海徵夫七萬
趕築防水堤壩

【東海訊】本邑自柴米河堤潰決後，縣長何振綱即退守南岡搶築，向西南經林巔至沭陽與集大堤，現縣府秉承郝專員之意旨，縮小災區起見，特由新浦鐵路以南沿鹽河西岸，接海沭汽車路，經新壩至龍苴，徵集民夫七萬人，趕築防水大堤，計長七十華里，縣府特派秘書嚴必康前往坐鎮督工，並限令于三日內一律完成云，

【泗陽通訊】本邑日來各油陡漲異常吵緊，砂河沿岸各鄉鎮計四區，被淹者有啓明倪圩單圩王圩顧崗等鄉，塘日前因六分支盧家河氾濫結果，福安楊強等鄉，又已大部入水，五區被淹者，有穿城新民梟南三莊丁嘴等鄉，如冉漲些許，全部均有沉之虞，至六塘河水大部份均已平岸，險工極多，經令搶堵增修後，均已勤工或竣工，暫時可望無事，若再漲五六寸，或有暴風疾雨，全部均有出險可能

六塘水急
新舊堤均潰決

【清江浦】漣水六塘堤防潰告後，水頭直向沭灌衝瀉，海屬情勢尤急，

【清江浦】南六塘河水流益急，淮陰四五區益危，徐溜已漫溢，漣水周集舊堤十日潰決一口，長十餘丈，新堤十一日又潰決，長二十餘丈，農田淹沒，災情較前加重，

【徐州】海州訊，海屬六塘河因設還境運河沂水決口下注，水仍盛漲不止，沭境第六區陳圩徐碼頭一段，十日夜又三次出險，均經民夫拚命搶堵，幸告安瀾，惟堤身百孔千瘡，防不勝防，朝夕間仍恐潰潰，軍屯河左岸昨又崩決，沭陽縣境有全部陸沉之危，現東灌沭三縣災區民衆流亡載道，當此天寒水冰之際，婦孺皆對水飲泣，露宿風餐，不啻人間地獄，

六河溝車站
南站長被架

【彰德通訊】彰德城西北七十里，觀台鎮，平漢路支綫六河溝車站，於昨日夜十二時餘，突有土匪二十五六人，各持槍械，闖入站內站長辦公處，除在各處搜尋一次後，當將該站南站長及職員一人一併架去，匪等急逃，旋爲該鎮警察礦務隊聞驚趕至追匪二里餘，雙方對戰一時餘，匪勢不支，將職員棄下，架南站長而逃無踪云，

實業部　蒙政部　廣告

關於林場權審定之件

依照林場權整理法第四條第一項之規定實業部大臣蒙政部大臣審定林場權之結果（一部分）已於康德二年十月十二日至康德二年十一月四日，康德二年十一月十日至康德二年十一月一日之期間內在政府公報登載發表務希關係者參閱爲荷

康德二年十月十八日

實業部大臣　丁鑑修

蒙政部大臣　齊默特色木丕勒

美人牌

各種

毛繩毛線　駝絨毛繩　毛冷線繩　其他毛糸

敝行路數最全批貨現貨大阪，大連，安東，營口，奉天，新京，哈爾濱等處交貨均可

奉天小西門外

平松洋行

滿電二四五三號

本店大阪東區伏見町五丁目

支店東京，名古屋，一宮

澤木旗店

名古屋市中區鉄砲町

日滿民刑事訴訟，顧問，鑑定

對於官廳呈請之事，商標註冊呈請

律師　黑田法律事務所

日本律士　黑田實

日本橋通八十三番地（新京百貨店）

大信洋行三層樓上（入口右側）

電話五四四九番

理想中婦女一個研究

作妾最下賤！

在社會上和法律上都沒有她的地位

讀書女子予人作妾太不知耻

在目前的婦女運動，似乎已經到了末落時期，提筆作文章的人，對於婦女運動無話可寫，雖然有專門婦運的刊物，但其中仍夾着許多旁的材料，實際作婦女運動的人更是感到枯燥無味，無事可作，嚴格說來，實在是婦女運動理論者，和實際運動者沒有得着婦女問題的重心爲婦女前途障碍問題的有兩個，一個是婚姻制度的不良一個是女子經濟不能獨立，但這兩個問題的解決與否，完全要看女子的本身的奮鬥力如何，以爲斷定，若婦女運動她一味像在五四運動以前一樣，要靠別人來提倡，別人來替婦女解決問題，那是十二萬分的靠不住，現在要婦女回家庭去的人，何常不是以前替婦女鼓吹解放的人，這是一個很顯明的例證所以在這種情形之下，婦女自身還不澈底覺悟，婦女的前途眞是不可樂觀，在中國婦女運動已廁廿餘年，理想中的婦女在我的想像中還很缺乏，因此提出幾條，以資我們女同胞互相自勉，

一、不與人作妾——『妾爲賤者』這雖是古書上的一句話，但很顯明的不把作妾的婦女與普通女一樣看待，現在的民法上對於作妾制也完全沒有承認，只認爲妾是家屬中的一員，由此可見妾在往古迄今，無論在社會上在法律，都沒有她的地位，但現在一般達官貴人的姨太太，自己無論在什麼地方都是趾高氣揚，毫不以爲作妾是一種可恥的事，並且還自命爲太太，這其中的含義，讀者想像自會明瞭，勿庸個人再爲申述，推原其故不外兩層原因，抬高妾在社會上的地位，一方面是社會上一般無聊欲求作官得財的人因爲姨太太特別爲達官貴人所寵愛，特別加以捧場，以達到他作官得財的目的，其次的原因在姨太太自己的本身，因爲以前作妾的婦女，多半是出身下賤，或父母受經濟的壓迫把她賣與富人作妾，同時自己又沒有知識，在這種情形之下，當然是聽人宰割，自己不敢出頭，這種婦女與人作妾，我們很同情她，罪惡在社會不在她自已，現在可不比以前，許多的姨太太都是受過高等教育的婦女，明知別人是有婦之夫，偏要想方設計把他奪過來，滿足自己的所希冀的目的，其他的一個女子犧性了一生的幸福，背地裏流了很多的眼淚，絲毫沒有人溫慰，同情『但見新人笑，那聞舊人哭』之句，眞是她的寫眞，嚴格說來天下男子很多，有知識的女同胞爲什麼一定要與人作妾呢？我們婦女——尤其是有知識的婦女更應覺悟，妾制不廢除，婚姻制度不改良，婦女在社會上始終不能解放，更說不上自由，由此我們覺得理想中的婦女第一就是不與人作妾有知識與人作妾的婦女，我們對他要一致攻擊，使她能知羞自退，這樣互相自勉，不良的婚姻制度終會有改好的一日不然吃虧的終是女子

二、要能經濟獨立——說到經濟獨立，在目前，因受極度的經濟恐慌，農村破產的影響，失業已成普遍的現象男子要找相當的事情作，也就不容易，何況我們幾千年來思想受桎梏的同胞呢，不消說在職業競爭的場合下一定要失敗，這是無可諱言的但我們既要站在時代的前鋒爲將來的女性闢一條新的途徑，我們就應，隨時注意到我們的經濟環境，使他們能夠獨立，因爲在經濟獨立以後的婦女，才能說，上婦女自身一切改革，我們只要靜心的觀察一下就可知道，婦女問題中許多不能得心應手解決的問題，多半都是由於婦女自身的經濟不能獨立，這點希我們婦女澈底注意！

三、要有勤苦耐勞的習慣——這句話是乎老生常談，但現在的婦女，因有醉心歐化，注意享樂，羨慕虛榮，認爲勤苦耐勞是一種賤役，這種思想根本錯誤，因爲在目前，經濟已極度破產，驕奢淫慾，實足亡身，不單是女子，無論男女都應當有一種勤苦耐勞的習慣，

四、要有堅忍卓絕的精神——一個人無論作什麼事，都應有一種偉大的精神，歷史上很多封功偉業，都是有堅忍卓絕精神的人所作成功的，婦女在社會上作事缺點就是精神不能一貫，目光只看到眼前，不能遠大，今後的婦女應當要養成這種精神無論在社會上作任何事情，只問耕耘，不問收穫，作到相當的時期，自然有成功的一日，

以上四點，個人管見所及把牠寫出來，以供我們女界互相抵勵，婦女前途的光明和幸福，實在是要看我們現在的努力，

兒童教育種種……◇

青年父母須知（上）

‖模仿是最善的教導法‖

兒童須有溫柔剛强兩種性格

據我們所看見的種種調查和統計看來，東方人的結婚年齡，比歐美人早得多，那是事實，在都市裏太早結婚的人，倒是不多見，但在內地和鄉間，却是幾乎相反，太晚結婚的人，不可多見，那當然是歷來傳統思想的種種如『不孝有三，無後爲大』『養兒待老，積穀防饑』等今日認爲錯誤的理論，所有以至之，鄉間的人，男子十五歲結婚是很平常的事，女子在自已的身體發育還未十分成熟的年紀，便抱着孩子吃奶，也不算是希奇，雖然我們常看見報紙或雜誌上刊登歐美男女常常有年紀三十左右，便已曾結婚五六次的新聞，似乎是他們很輕於結婚輕於離婚，但事實上，他們倒是不如中國的盲婚夫婦那樣能夠雖無感情亦能同偕白首的忍耐本領，遇有意見不合或情趣不投，便一離了事省得彼此怨偶終身，結婚却是輕易的，歐美人四十歲猶是獨身的男女很多，尤其是男子，因爲西洋的風氣，一個男子當要力謀自立，自立的能力能達到負擔得起一個小家庭，然後可以結婚，不像我國大家庭制度下的子弟那樣只須迎娶一個女子過門家裏便有替你養老婆的重責因此他們非有充份的經濟力量，不敢結婚，否則同陷於困境，生活便會不安寧起來常常聽見的輕於結婚的事件大概以衣豐食足，以享受爲主題的電影明星們的多，平常人似不盡然，東方人的結婚年齡比歐美人早，則青年父母，比之歐美人多，也是當然的理由青年父母多了，兒童教育問題，也因此比較重要，我的話並不是單單說青年父母才應該注意兒童教育問題，我是說，父母既是年紀輕，閱歷少，就更其應該研究兒童的教育，

我自己生長在鄉間，並不曾受過太好的兒童教育，或『科學化』『合理的』的兒童教育但因爲自己未曾受這種教育更覺得曾受過合理與科學化的兒童教育的別人可羨，同時感覺到兒童教育的重要，

譬如我們初學寫字，首先必定是模仿顏魯公或柳公權模仿到相當的程度，然後可以言書法，然後可以寄出於藍，獨成一家，兒童的舉止和禮貌，也是模仿爲先，他們的模仿目標就是父母，所以在兒童面前的一切舉動都應注意到自己是以身作則的榜樣，例如西人要教導兒童在領受別人贈給他或遞給他東西時要致謝的禮貌，爲父母者必須自己這樣先做，然後方可以使兒童模仿，所以即使是兒女遞一塊手絹給父母，父母也應該向他說『謝謝』使他們知道凡接受一件別人遞來的東西是要說謝謝的，中國人往往以爲遞給父母一塊手絹是兒女侍奉父母之末端耳！不跪而後進已是欠禮了，更何用謝，普通人大概也多以爲無致謝之必要但那是對兒童心理毫不瞭解的父母之錯誤，也是普通人最容易忽略的事，如此，你要教導兒女知致謝之禮，是不容易的，即使威脅或以糖果引誘，也可以叫小孩子向人致謝，但究竟不是善於教育的方法，

教育兒童有時不能盡使兒童模仿父母，在某種情形之下，父母還要模仿兒童，來給他們一個榜樣，例如你的兒女不懂得怎樣玩他們的新玩具，那你必須和他們一塊玩，玩給他們看，千萬不能裝出『父母是尊長』的假面具來，使他們和你不敢親近，

模仿是最好的教導方法，但有時是不能給他們榜樣的例如，小孩子愛打破玻璃，愛捏死金魚，愛拿鉛筆在牆上，愛穿着鞋子在床上等等在這種情形，就須要賞罰分明，賞的方法只可以糖，鮮果，玩，等等有益或至少是無害的東西，決不能以不按時而食的糕餅點心等足以使弱小腸胃不良於消化的東西罰的方法須看兒童的性情所適而定，普通總以禁止一頓點心，叫他們餓一頓（餓一頓是不會把小孩子餓壞的）

幾種美容秘訣◇

貢獻給夫人小姐

倚媚女士

蒼顏血色　面容蒼白的人，大概因爲血液的循環不好，所以皮膚也受連帶的影響，變爲貧血的現象，這類的人，應當多吃些青菜與多運動，但是局部的治療法調理得適當，也可以改換面目的，其法用紹興酒（稀薄燒酒亦可）裝在瓶內，放入去皮的蘋果，隔了三天，再放些蒿麥，過了三四天，用紗布濾過，把脫脂棉花浸這透明的液體，每天在面上搽擦數次，那面色就可以漸漸變爲血色的，西洋的婦女常用蘋菓酸擦面，或專用蘋菓磨面後，再用『加里』肥皂洗濯，能夠把蒼白退去，就是與這法相同的，

肌膚變嫩　每天在未修飾以前，先用紙浸冷水，不可過濕，輕輕紋過，搽在面部，使肌膚遇冷收縮，再塗上胡瓜的汁或絲瓜的汁，用（植物性的化裝水製法，用鮮胡瓜或絲瓜切碎，裹在綢布內紋出，等到澄清，滴在手心擦面）這樣，不但皮膚不會粗糙，而且肌膚也能變爲細嫩柔滑的，

油臉紅潤　大凡臉帶油光的人，因爲臉部脂肪腺分泌過多所致，每日可用無脂肪性的化裝水摩擦，使肌膚漸々伸張，皮膚的組織得到柔軟的刺激，那油光就會退去，其法，先用毛巾浸熱水潤面，再用蘋菓露加蜂蜜數滴，滴在掌心搽擦，等其乾燥，再用礬石（藥房中均有）浸水，輕輕在面部摩擦一次，那膚皮就會紅潤了，

多汗性臉　汗性很多的臉，先用蘋菓酸洗濯，再用明礬二分，天化粉三分，滑石五分，每晨用水調和，搽擦一次，自然會收汗的，

消滅縐紋　年輕婦女的皮膚組織，都是結實緊密的，假使面上發生縐紋，先用冷水洗面，刺激皮膚，再用粗布摩擦，到了面部紅熱爲止，就可防縐紋發生，如已現縐紋的部分，再用牛奶和蜂蜜搽擦，即可以使弛張的皮膚，漸漸緊密的，

顏容紫黑　顏面紫黑因爲血液循環不順的緣故，假使常服亞砒霜丸，就可以變爲白嫩（亞砒霜丸著名藥店都有賣的）服法，不過服亞砒霜丸期間，絕對不可飲茶，這是我實驗所得，

嘴唇粗糙　嘴唇粗糙發生皺裂，西洋婦女最爲羞惡的（俗語口似銼刀）現在迎合婦女心理的美容家，悉心研究，製出了什麼潤唇膏，什麼養唇漿，名目雖多，但是都不出乎下面幾種原料，普通所用的，可把滑石一分雷沙爾丁二分，阿剌比亞戈姆五分，蒸溜水五分配合起來，每次洗臉後，搽擦一次口唇就會紅潤的，

豆腐嫩肌　這是鄉下婦女經濟化裝法，每天早晨用嫩豆腐一塊，加些蘋果皮（搗碎）放在掌中，摩擦面部過了一個月，肌膚就會白嫩起來的，如爲經濟起見，最好用冷水洗面，再用粗布摩擦，使血色透出，既經濟，又簡單，收效尤爲迅速，以上所述的各種方法，全是由實驗得來，時代的夫人小姐們，不妨試驗一下，一定可以收得效果的

夫婦之間（下）

華

普容通頂易引起夫婦間發生爭執的，大概當推『經濟問題』和『男女問題』我們現在所過的生活，本來隨時隨地都受着經濟的支配，所以特別是經濟的困鷩，直接地或間接地都促能成夫婦間的爭吵，

夫婦之間的爭吵是不免的現在祗看我們在爭執發生中所持的態度，我以爲我們既無法使這種爭吵不發生，則我們祗能極力使這種爭吵不擴大，不深刻化，我們應該抱一種理性的，溫和的態度而不能採取一種感情的，極端的行動，當然，你會說，要是一個人能處處不受感情的支配，則爭執根本便不會發生了，因爲爭執之起，根本就是一種感情衝動的結果朋友，你這句話我並不認否爭執之起，的確大部分都是由于一時感情的衝動，不過我以爲有時夫婦之間的爭執倒也不純然是由于感情的衝動，有時正因爲各人要堅突各人的理知，反而起持了衝這種事情很多，人本來是富于感情的動物，所以由于一時感情的衝動而發生爭執，也並不是了不起的羞恥的事情不過我們同時又是有理性的，所以我們在爭執既發生之後，便應當抱一種大家讓步『可下場即下場』的態度，絕不該各走極端，以致不可收拾中國人有句老話，叫做『和爲貴』這本不僅適用于夫婦之間，實在在一切做人上這一句話都是一句金科玉律他發脾氣時你就稍爲讓步一下，你使性子時他就稍爲委曲一下，這樣，爭執自然而然就可消滅，而不致引起『不幸』的結局，

我以爲不論夫婦之間的爭執是由何而起，頂要緊的是彼此能夠瞭解，如過彼此能夠瞭解，則爭執可以于無形中避免不少，如彼此不能瞭解，則那人間所存的隔膜，祗有越弄越深，譬如說吧，一個妻子能夠體諒丈夫經濟艱難，在物質的享受上能夠稍爲遷就一些，一個丈夫能夠體諒妻子家中的繁重，對於她能夠事事體貼，都是以互相安慰，而減少苦痛，

鞋譜

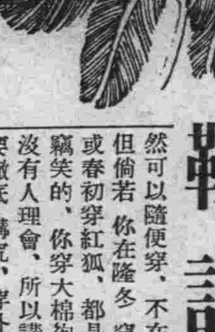

我們人穿衣裳很講究季令春，夏，秋，冬，分得很清楚，不但春，夏，秋，冬有分，即春初春末，夏初夏末秋初秋末，冬初冬末，也都有分，講究穿衣的人，春天最初穿灰鼠皮，稍暖穿銀鼠皮，又稍暖穿珠皮，至春末才穿『十行薄棉』（棉上用線紉十行爲花飾）由『十行薄棉』換穿夾絨，由夾絨換穿夾呢由夾呢換穿夾緞，由夾緞換穿夾縐紗，到了穿夾縐紗的時候已到仲春了，由夾縐紗換穿雪青單熟羅，由雪青單熟羅換穿白熟羅那時已到夏初了，由白熟羅換穿白紡綢白紡綢換穿官紗，穿了官紗之後便不大分厚薄，俗所謂『二八亂穿衣』時節過了那個時節才至炎夏，夏布便成唯一的涼衣，夏布以後又重倒推到官紗，紡綢，白羅，雪青羅，夾春紗，夾縐紗，夾緞，夾呢，夾絨，薄棉，珠皮，銀鼠，灰鼠，以至冬初冬初以後，漸冷便穿羔皮，羔皮之後穿狐皮，狐皮以後便視個人的資產，穿各種長的裘衣，如貂鼠，海虎，青狐，紅狐，海龍等等，不是資產階級的人，自然一棉一夾一單可以度過一年，但講究的都有以上所述的那樣許多變化，倘若你是三一主義『一棉一夾一單』的信徒，自然可以隨便穿，不在話下，但倘若你在隆冬穿珠皮，或春初穿紅狐，都是要被人竊笑的，你穿大棉袍，倒是沒有人理會，所以講究必定要澈底講究，穿外國衣裳也未嘗不如此，在學校裏每到星期六的下午，便看見許多女同學們，穿着各式華麗的時裝，預備回家去度她們的快樂假期，人人無不喜形於色，在這些同學裏我又常常發現許多人穿着各種顏色的高跟鞋，黑緞子的，銀皮子的，紅緞子的，都有如果你留心的話，你在電影院裏，公園裏，商店裏，大街上，也常常可以看見上述各種顏色的鞋子，但據我所知道，有許多很歐化的時髦女子是穿着不合宜款式的高跟鞋的，我這裏並不是提倡穿鞋講究，但願意爲醉心的歐化，而一知半解的婦女們告，

有五種不同的鞋子，在我國是常常會五種同時出現的第(一)是沒有後把的黑緞高跟拖鞋，是剛起床時穿的，穿着這種鞋和長的主婦衣，便可以見絕早或深夜來訪的熟朋友，第(二)是春秋兩季看賽球，看賽馬的鞋子，白皮製，包以棕色皮，第(三)是運動鞋，也是白棕兩種顏色，打高爾夫球，或旅行都可以，第(四)是平常在大街上走路，訪朋友，赴茶會穿的，後跟並不很高，而且跟很寬闊，第(五)是銀色或黑紅色緞子，專是晚上赴宴，跳舞穿的，

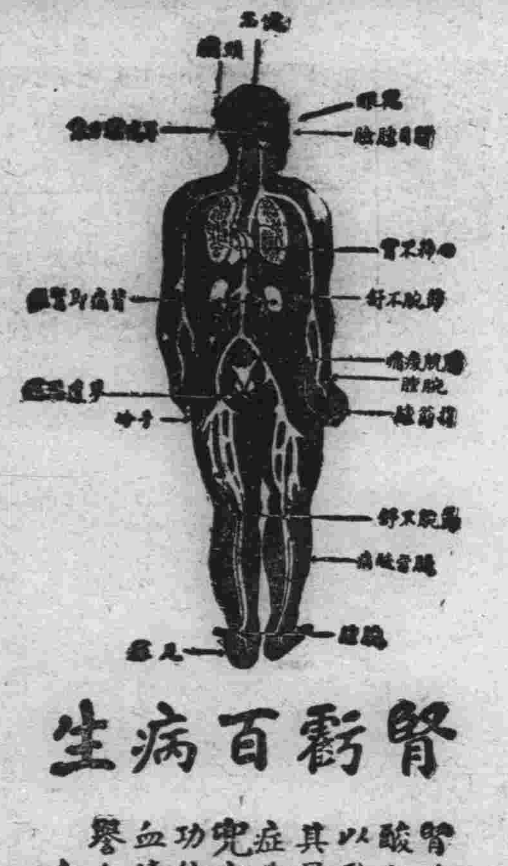

腎虧百病生

腎爲濾清血中尿毒之器腎如虧弱則尿酸之毒質隨血液之循環侵害身體各部以致病痛發生上列各症即因腎虧而起其最顯者爲背痛腰痠若不速治釀成重症爲患甚矣

兜安氏秘製保腎丸爲專治腎虧之良藥功能化尿酸利小便清血液補腎力腎强血清身自健矣凡患腎虧者宜速服此信譽久着之保腎丸也

上海江西路四八九兜安氏西藥公司啟

各大藥房均有出售

雙鶴牌香烟

一枝在手　眉飛色舞

質味俱佳　烟中珍品

CYA-54

法國製

皮隆九一四

梅毒聖藥　迅速穩妥

靜脈注射　莫與比倫

請認明法國第一老牌

各大藥房均有出售

黃色的朋友（五）

國民文庫三次徵文當選　臧健飛

——再見吧！哥嫂，我閉着眼皮地走了，老遠回頭看他倆還在門前瞻望哩！

六

步子是輕鬆的，爽利的，勤着新的肢體，懷着新的希望，去追求那新的光明，走着，走着，走遍了鎮市，鄉村，到處探聽，尋求想找一個安身立業的所在，結果希望都成皂泡，隨着東風散了剩下的只是一些，悵惘，恐懼，氣憤，悲哀。

本來，在這個凋敝國度裏別說一個異國人看，那些蜷蜷的個兒，黃黃的臉，那些人們，有多少，千千萬萬，睜着眼睛，伸着脖子喊失業失業，並且，到處都能聽見喊餓，喊冷的哭聲，這些，我倒知道，不過，我已經到這個國度裏了，不掙扎不行了，不然，使我早知道，無論走到深山裏，走到北冰洋走到東海，也不到這個荒凉的國里！

還記得，我先到了瀋陽，再到撫順，吉林，長春，又回來，到臨江，安東，復縣海城，營口，我遇過胡匪，有幾十起，一個個，那麼粗那麼楞，那麼魁梧，那麼狠帶着兵器，竄出來，鎗嘴子直對我心窩，一隻手翻我的衣袋，可憐，連一角錢也拿去，臨完，望了望我的打扮打一個光耳子，放了活命，

這險事，我經歷多了，倒不算甚麼，左右我是個窮光蛋橫他不能要我的命！未必是可憐我，許是可憐他的子彈？

在營口，還安全些，仍舊是賣零工混飯吃，一直過了年，開春，河也開了，我又趁了輪船到了天津，

這繁華的大都市呵！瞧了外表的建築，宏敞壯麗，內部呢？同樣含儲了窮苦，凋敝，罪惡努力的人們，更不容易尋飯吃，

我因爲了肚子的逼迫，曾一個人，厚着臉皮，到一家公司尋職業，那經理是個胖子，蜷蜷的個兒，挺大個肚子，兩撇鬍子最幽默，看我走進來，眼皮一睜，擺出一種傲氣，

——你到這兒幹麼？要飯可在門外站着！

——我是一個流浪的異國人，請經理賞碗飯吃，我很羞慚地說，並低了頭，

——你有甚麼技術？

——沒有甚麼技術！不過我曾在工科學校讀過書，多少明白一點工程學，

——辦不到！本公司用不着你這個人，走吧！他厭惡了，沒口地說，走開！走開

——那末，請你慈悲給我……轉……罵一回！我嚅嚅的哀懇着，

——說胡話！這時代，把錢綁在頭上，還找不着事，何況……看你這老毛子，也不是一個好人，快走！快走不然，我要喊巡捕！

我苦笑了笑，悲憤地走出來，連夜做了幾天苦工，掙了幾元錢，重新回了營口，在遼河岸上，做點苦工掙飯吃，勞勞碌碌，混到了秋天，臉上添了許多皺紋，心頭增了幾多創痕，天哪！命運眞是註定了嗎？該着該着我這孤獨者，累死在異鄉！

卞莊子（中）

國民文庫三次徵文當選　王俊儒

樹林生的極密，喬木隙中雜生着灌木與茂草，除了由葉隙中漏下些零碎的月光外幾乎完全黑暗，若不是管豎子認識野獸飲水路出來的獸徑，一個陌生人夜裏想在這裏走路，極其困難，他倆加了極度的小心，悄悄的走到林盡頭，聽到虎吃肉的咀嚼聲了，揀一叢最密的茂草裏伏下身，用劍與叉柄撥開面前的障礙視綫的草葉，向往細看，

最觸目的，是離他倆不到二十步的猛虎，前爪下按着一頭黃褐色的野牛，牛屍已被虎咬的破碎不堪，臀上吃去一大塊肉，牛頭旁着仰囊脊背，似已折斷，身下十餘步中的細草，全皆踐蹦碎折，土坑中汪着牛血，虎身後有一個大水池，池中滿生着開藍色小花的野藕，和肥厚的滿葉，池水極清，月光照着忽隱忽現的微波，像閃爍的金蛇，池邊沙上，印有各種野獸的蹄爪痕跡，沙邊長着蒙茸的細草，草邊圍着密林

虎的樣子非常警備，似乎覺察附近伏有危險，不時抬頭四望，睒睗的目光，含着兇殘的惡意，寂靜的周圍，充滿了它的咀嚼咬啃的怪聲

他倆正注意觀看，虎驟然又咆哮起來，兩人同時嚇了一跳，幸而虎頭沒向他們，才放下心，順着虎看的方向看去，

虎對面的林中，露出兩道黃綠色的光，光旁的草，隨着光向前移動擦擦作響，一會兒出到林外，是比吃牛那隻稍小的一隻虎，

大虎放下牛不吃了，哎着牙咆哮着，向小虎做出撲的姿勢，小虎立刻站住，也哎着牙防備，彼此對看了一會兒，大虎的緊張弛緩，低下頭又去吃肉，小虎也乘勢向前走幾步，大虎再咆哮，小虎站住再，這樣鬧了幾回，小虎居然走到牛邊，毫無顧忌的，低下頭去咬牛前腿的肉

大虎不再用虛聲恫嚇了，立即躍起來，撲在小虎的身上小虎也更不退讓，兩隻虎滾在一處，互相用爪撕，用牙咬，盡其所能的毀傷對方的軀體，身上黃黑斑爛的條紋漸漸隱滅，換上一層血污的泥土，怨吼的聲音，震動這座樹林，

因了它們同類相殘，不暇外顧的樣子，使卞莊子陡然振起他施展勇力的雄心，握緊實劍，時時做出躍起的姿勢，管豎子覺出他伙伴的態度有異，輕聲問道『你要做什麼？』

『我想等它們滾到挨咱們近處，跳出殺死它們』卞莊子的眼中露出英雄襲敵的威光，

『以先一隻時候，你不去殺，怎麼多一隻你反要去殺呢？』

『因爲一隻的時候，沒有東西給它掣肘，我若殺它，它可以一心敵我，現在雖多一隻，但它們自相殘殺，無暇防備外來的襲擊，這正是殺它們的好機會』

管豎子看看外邊草地上的兩隻虎，仍然死鬥，一個計策電光似的鑽進他的腦中，

『依我說，你等它鬥完再出去，同是猛虎，力氣必差不多，到那時候，敗的準死，勝的必也筋疲力盡，你乘它疲倦之際，出去殺它，豈不事半功倍，你若此刻出去，它們的爭鬥，必被你驚散，一定還要聯合起來敵你，豈不比一隻厲害嗎？』

兩隻虎越鬥越倦，已遠不如起始那樣激烈，卞莊子佩服管豎子的計策高妙，點點頭再伏在草叢裏，

流浪者的曲子（三）

國民文庫三次徵文當選　張雨農

拆開一看，是若子留下的『呵！』了一聲，就看下去，他臉上的顏色，漸漸的變了

若子在信上說她已經看了那封家信，很對不住，因爲他是這個寒假畢業，所以對於他的回家不加可否，只是希望他愼重一下，至於他們的情誼就算是永久這樣的延長下去也好，免得再深些都有苦惱，又勸他不要爲了她不回家，簡單的這樣寫着，

李看完了，皺着眉，忙着去洗臉，

到了街上，李想，到那裏去找若子呢？才一點半鐘，舞場還不到時候，剛才用電話問她住的飯店，也沒在家上那裏去找呢？躊躇的走着陳坐着洋車過來，

『喂，老李！上那裏去？』

『呵？』李一抬頭，陳的車已經停住『你看見若子嗎？』

『十二點多鐘，我在市場瞧見她，喂，今晚不回學校嗎？』

『呵！我明天早晨回去！』說着就忙着叫車，

東安市場，建在金錢上的天堂，整天的擁擠着，在那裏，陳列着各樣的衣服材料各樣的化粧品，各樣的果子各樣的貨物，還有各樣的人

李，焦急的各處找若子，榮華齋，國強，書攤，來回轉了三四次，還是沒有她的影子，李，知道她沒在這裏灰心的走着疏懶的步子，轉一轉，他就到五芳齋去吃東西，

下午七點多鐘，李又走進交通舞場，

若子正在一張桌上和一個四十多歲的人飲着酒，愉快的，瘋狂的，興奮的，從紅的唇裏還迸出金鈴似的笑聲，李覺到不是平常的若子了，

她哼着流行的舞曲，手裏又點上一枝烟，和那個男人調笑着，她沒看見李，

不知是什麼滋味酸？苦？從他的心裏感覺出來就佔了她旁邊的桌子，忽然，若子瞧見他，向那個男人說句話就走到他的桌子前面，那個男人也轉過頭來怒視着，

『你什麼時候出來的？』這時，李的面前已經擺着一瓶葡萄酒，若子一面倒着酒一面問，

『早出來了，找你找了一下午』

『一下午？我自己上北海了，你都在那裏找來？』

『市場，因爲聽見陳說，後來我又去球房，以爲你一定去呢』

『唔——北海很冷清呢！』她又倒了第一杯，

『你今天怎麼了？我看了你半天，似乎比平常特別』

『是嗎？我那一天都這樣哈哈！』脆的笑聲，許多人的目光都注視着，

『沉靜些，今天你上我那裏去，看見我的信了，是不？』

『那你還問作什麼呢』又點上一枝烟，

『你說我怎麼辦呢？』

『那可隨你了，我看還是回去吧！因爲——』若子的聲音有些顫動了，眼睛像是水裏的玻璃球，

『回去？論說是應當回去了，在北平住了十二年，有時，只是暑假回去瞧瞧，這又有兩年沒回家了，回去—可是—』李有點猶疑，自己的心也感到空虛，

『可是什麼？我們只有感情阻止住，這樣的友誼到可以長久，因爲不圓滿的事是值得記憶的，也是不易忘的』她眞覺得酸苦，淚珠在眼角上映着燈，

『論是那樣呵！可是我是人呢，是情感的人類呢』李把遏止不住的熱情整個的流露在臉上，

『都沒關係，你回一趟家不會再來嗎？不能來也許我還去呢，你知道，我在那裏都是流浪的人呵！』眞的獨身的若子已經飄流了四五年，喝口酒又說『總有再見面的那一天』

李不言語了，許多想說的話又不能說也不敢說，只是想辦法，辦法—在他的腦子裏怎樣也榨不出來了，

『不要消極呵！喝一杯酒何必那樣苦惱呢？人生那能全是平坦的大道呵！來，喝一杯！』若子說着就斟了兩杯酒，

兩隻酒瓶子倒在桌子底下兩個人又在跳着蘭芭舞，

秋心

＝國文民庫三次徵文當選＝

（三）　芳魂

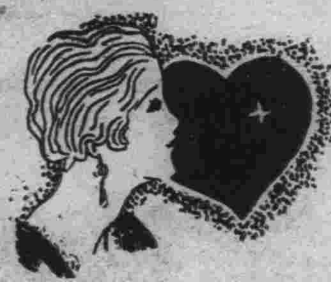

鄰女　天若有情天亦老，
月如無恨月常圓，
我那心愛的人兒約！
我恨無羽翼，飛不度關山
我這一縷微弱的情，
我這一顆虛空的心
在這慘酷的宇宙裏，
愈使我微弱虛空而抖戰，
愛人約！
我的生命爲你而生，
我的愛火爲你而燃，
沒有你我死了反安頓，
愛人，這一聲聲裏你聽——
你且聽你的愛人的滿腔幽怨，

（稍停，繼續發出更淒涼的歌聲，曼仙一聲不響，只不時用手帕擦着淚）

日來怕倚欄杆，
見花殘，
惜花殘，
隨風飛舞畫欄前，
春病剛瘳秋病老，
怕秋寒，
又秋寒，
不敢向人說的心事，
將欲和花葬—
雖怕秋寒，
也得耐秋寒，

（曼仙聽至此，放聲大哭忍不着歌聲，步到墻東兩手攀墻，向外窺探，此時鄰女已推開兩扇窗門，斜身倚着，左手不住向兩睛拭淚，雖看不十分明瞭却也朦朧看得點出，那一幅灰白色的臉）

楚水吳山，
天涯人遠，
不知我心愛的人兒，
今宵在那邊？
雁門刀，
井州剪，
雖利—
心中的愁思剪不斷！
恨渺情的他，
將別時叮嚀話，
當作了耳邊言，
癡心訴與瀟湘雁，
煩君爲我寄平安，
欲寫相思字，
剪下身上襟，
好人兒！還不還？
夜深明月下，
悄自卜金錢，
好人兒，幾時還？

（歌聲至此，幾不可聞，曼仙不覺大聲叫道）

曼仙　可恨的人類！
可憐的人類！

（傷懷走回原處）

秋意蕭蕭，
秋興寥寥，
看深深亭院，秋心轉蕉，
風細細，樹蕭蕭，
蔓草的蟲聲啾啾叫，
這不是秋聲，是什麼—
這一派秋聲，也許比任何地的秋聲老，
漂泊的詩人，破碎的詩心
宛轉悲吟，洩秋思，傷秋老，
秋又何知，秋思自來，
秋自去了，

爲國民文庫徵文與作者一個商榷

應徵者其注意及之

本報自舉行『國民文庫』徵文以來，已經數月，每月一次收到皆達數千件之多，國內作家，皆興起寫作，同時新作家亦迭出不窮，滿洲文壇前途，因之放出一線曙光，此實爲我滿洲新興文壇之幸事，惟多有不明徵文手緒者，特再詳細說明如左，希應徵者注意及之，

一、應徵或投稿，多有附加一信者，此乃廢物，既費光陰，復費紙筆，募集者，不能因有此信，即將該稿採取在我國民性，固以此表示謙恭，然實無味之舉，若稿佳，當然取之，稿佳而有一二錯字，當然改之，不必叮嚀而勢在必行者也，反之稿若不佳，雖另書百信，亦復何用，因此來稿可不必附函矣，

二、應徵或投稿者，多將住址，書於另信，或寫於信封，以爲可矣，不知信封一折即棄之，來信及另紙亦無保存之必要，且手續上亦大不便利，故來稿務必於題下書名，於名下書詳細住址以便獲選後立時發表，並於寄稿費酬金時，免再費無味之檢查詢問，

三、來稿信封，務以紅筆，朱書『懸賞徵文』，故決不能用捲寄來，近日多以文稿，如寄報然，捲而附郵遞折封時，封紙與稿紙全破矣，無法再看，只可棄之，

四、原稿務須由右方豎寫，乃天然之界限，非人力可以左右者，但竟效蟹行文字，由左橫書，看既不便，印刷檢字，諸費手續，只可棄之，

五、來稿有抄寫別字太多者，不知係抄襲他人之文或係作者無暇，倩人代書，此種別字連篇，太不雅觀，只可棄之，

六、學生文字，來稿須於名下，注明其學校及年級否則不取，

七、來稿字太草率，致看不出者不取，

八、一紙前後兩面書字者不取，

總之，懸賞徵文，乃吾滿新生文壇之唯一出路，懸賞者與應徵者宜互相諒解，萬勿存僥倖一試之心和買彩票一樣，務必潛心創作，作一擊必中之想，是所望於來稿應徵者，

孽海情鴛（二）

國民三次徵文當選　張耕世

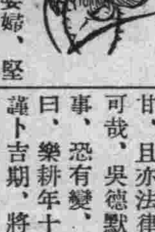

郝翁愛女安忍使作婆婦，堅不之許，郝吳遂交惡，雪芬旋得婿，逾半載，即成禮，于歸之日，儀從甚盛，愈剌吳德之耳，吳德撫今思昔，益增悲憤，怒火中燒，痛詈郝仁無情，必思有以報之，久之，思得一策，乃曰，道在是矣，彼既不以女歸我，我亦不以女適彼，以此爲報，至爲公平郝仁其能如我何哉以，隣證駭曰，是烏可哉，策既定，乃詣媒證，具道所盟誓在前，言安可食，且郝女改適，汝子殞也，今兒女俱在，遽言仳離，豈郝翁所甘，且亦法律所不許，是烏可哉，吳德默然，郝仁聞其事，恐有變，亦詣媒證處言曰，樂耕年十六，已成人矣諏卜吉期，將成佳禮，乞向吳翁道日，隣證不能却，乃勸吳踐婚約，吳德不許，隣證無如何，姑向郝仁乞緩婚將以謀調解，郝仁度是言非出吳翁意，乃謂女既字郝，即爲郝氏婦，我子固在，非若吳子之殤也，堅請擇吉成禮，郝吳既不相下，隣證又不得和，勢洶洶，且涉訟，而樂耕與雪琴，固雅有情愫者，自幼過從，未嘗或離，至是吳德忽禁雪琴跡，不得與樂耕面，於是情天遠阻，咫尺天涯，兩地相思，徒勞夢寐，樂耕恒戚戚，雪琴亦鬱鬱寡歡，既而窺見父隱，泣諫曰，兒雖農村女，未審現代文明，然婚姻系乎終身應予個人自由之義，竊嘗聞之，兒事，父既主持於前，從一而終，古有明訓，父既耶，況父尊崇者，舊禮也，兒亦樂從矣，父又何生異念愛兒，即宜關念兒之前途，仍與郝府言歸於好無傷情誼乘間，並託隣媼轉告郝翁曰乞暫緩婚期，事必有濟兒決以樂耕爲寄託，情天不老，愛意常存，海可枯，石可爛而此志不可奪也，請少安勿燥，郝仁本愛雪琴，聆此，恐過事逼迫，或生他變，乃稍俟以覘其後，故事得略緩

吳德既喪子，僅餘此女，甚愛惜之，而女自聞父欲悔婚事後，晨星宵月，恒以淚洗面，吳德憂之，幾回初意，然一念及郝仁，則又憤憤，乃向女百般譬解，冀女意或轉，則已報復之志遂矣，然女意堅決，百折不回，吳德亦惟有付之無可奈何而已，

吳德有妻弟，曰荀某，李齋爲某米肆夥，遂移家焉，適下鄉買粮，便道省姊，見雪琴明慧美艷，不類農家女，笑曰，久不見甥女面，乃長成爾許，色相天然，不識郝家郎，幾生修得艷福也，因詢訂過婚期否，雪琴紅暈於頰，翩然引去，姊乃告以近事，荀亦爲之嗟嘆，謂諸事都無顧慮，惟小妮子倔强，難於措置耳，荀曰，以甥女麗質何患不爲仕宦家婦，乃歸田舍郎耶，殊爲可惜，君今既有悔意，何愁無策，薦甥女生長鄉閭，未出里門一步，不知都市繁華，倘使其一擴眼界，因其所好而誘掖之，其有不動於心者，吾未之信也，特慮姊等愛之甚，不肯一離膝下耳，不然，敝廬所在，適居通都，如能偕往小住，事必諧矣，吳德聞言，頗爲所動，願以愛女，令爲遠別游子，心殊不忍，即夕與妻計議，妻曰，行亦胡害吾弟亦老於行旅者，護一弱女子，當能勝任，苟得遂余心願，將從之一行，事成，則托以餘年，是別離者暫，而相叙者無窮期，議遂決，次日，婦商於荀，荀曰，姊命敢不承，如甥女不願往，奈何，婦曰，無礙吾女性至孝，如余差遣彼必不違命，談間，雪琴至，荀曰，甥女來大佳，吾等正議及汝，雪琴不知所云，婦攙言曰，荀舅言姈氏離此久，欲歸苦不得閒，每思及吾母女，則悽然淚下，汝舅此來，實邀伊囑接吾母女偕往，一叙離情汝意如何，雪琴曰，母亦行耶，婦笑睨荀曰，小妮子大不解事，復顧女曰，汝父居此，簿有田產，家常瑣事賴余親操，安得前往，雪琴曰母不往，兒亦弗願行也，婦曰，姈氏厚意，不可負，遣汝往，正所以代余也，况舅氏係余同胞，絕能顧撫周至一二月後，舅氏仍伴汝歸，弗用猶疑，女沉吟未答婦復曰，兒已字人，居家不久，不於此時一作游客，更待何時，並此行實足以慰姈氏闊愛之意，亦余所願，女默然面微赧，若有所思，斯時荀適赴厠，雪琴乃覥然低語曰兒行，吳府知之否，婦曰，安得不往告，不然，汝父與彼，方有謊言，將疑有他實則汝父恨彼，不過一朝之憤事過境遷，亦悔孟浪，焉能一女二聘，自找難堪耶，雪琴曰，如斯兒行矣，惟行之前，必與樂耕一面，母許之乎，母曰，諾，於是雪琴之行乃成，

談談新詩（上）

逸行

在近二十年新文學運動裏面和散文比較，詩的運氣顯然不佳，直到如今，形式和內容還是一般少壯詩人的魔難，我說少壯詩人，因爲第一，新詩一直沒有征服舊詩的傳統，而且恐怕還有些人降了過去(其實不足爲夢)同時第二，詩本來也就永久屬於青春，我不是有意用這兩個老古名詞，形式和內容，證明新詩的落後，不然正相反，站在客觀而又親切的地位，我們可以看出，最初新詩僅只屬於傳統的破壞，這裡有兩種傾向，第一，廢除整齊的韻律，盡量採用語言自然的節奏，然而因爲都是半路出家，形式上不少有意的或無意的模擬第二，擴大材料選擇的範圍，盡量從醜惡的人生提出美麗的詩意，然而缺乏自有的文字，不得不使用舊日的典故辭藻，因而染有傳統的彩色，一句話人是半舊不新，自然也就詩如其人，他們要解放，然而尋不見形式，只好回到過去尋覓，於是曲，詞，歌謠，甚至於白樂天的詩，都成爲他們眼前的典式，

他們的力量是大的，方面是多的，然而就詩言詩，他們的功績只有一點，最引後人注意的，就是音律的破壞

也正是這一點，在他們是功績，後來者有一部分(最有勢力的一部分)却視爲遺憾　這就是徐志摩領袖的『詩刊』運動，他有舊學做基礎，

—本報社＝徵文＝大懸賞—

刊行滿洲帝國國民文庫

本報夙以我國文化程度比較的稍低爲遺憾，乃以普及促進之意味屢行懸賞徵文，每次感告豫期以上之成功，本報際此機運，更行努力，茲與國務院情報處，共作刊行『滿洲帝國國民文庫』之大計畫，對一般民衆，先以慰安爲第一義，同時促進對於出發興味之建國精神及王道文化之理解，且向全滿大衆，供給新興帝國潑剌的富於鄉土彩色之文藝，自八月起每月一次，依左之規定，懸賞徵求各種文藝作品，

一、徵文種類　新舊小說，實話，傳記，戲曲，電影脚本，無綫電放送劇本，幽默小說，新舊詩，歌謠，男女學生及兒童作文，

二、酬金　每月總額二百元，對於前項各種入選作品，適宜分配　觀其優秀程度，予以三元以上至五十元之酬金，至選外佳作則贈本報一個月，

三、每月截止日期　每月末日截止，翌月上旬，將入選作者姓名發表，中旬以後，於本報文藝欄順序連載之，原稿無論取録與否，絕對概不退還，

四、刊行國民文庫　本徵文並未限制題目及字數，惟入選佳作，在本報發表后均於國務院情報處編纂刊行『滿洲帝國國民文庫』故投稿者應理解前記徵文趣旨而執筆，投稿之際，必封入信封，外書『新京國務院前大同報社編輯局收』再以朱筆標明『懸賞徵文』四字，並書明著者詳細姓名住址門牌號數，

五、酬金之寄贈　入選者之酬資，俟於本報發表后一個月以內，寄交本人，

—每月一次獎金二百元—

大同報社編輯局啓

打字　翻譯　通譯　立案

騰寫版印刷

新京日出町一丁目一四

新滿社

電話　二三八七番

現已出版

全書洋裝硬皮一大厚冊
封面爲七色克羅版套印
照片六十餘頁百數十副
文字百數十頁十餘萬言

購者從速

本書現已出版
定價壹元實售特價八角
外埠另加郵費壹角函購
直寄本社郵票印花代價十足
通用印花限壹分者各省書局
均有代售

胡蝶女士歐遊雜記

您希望知道胡蝶歐遊的經過嗎
您希望知道歐洲一切的風味嗎
您希望知道胡蝶行止的趣聞嗎
您希望知道歐洲科學的進化嗎
您希望知道？？？？？？？？
您若希望知道上述一切、這部胡蝶女士歐遊雜記、會使您得到滿意的希望、歐遊雜記的文字共分八項、有在蘇俄、在德國、在法國、在英國、在日內瓦、在意大利、在羅馬及歐遊前後、每項全有不同的人情、風俗、習貫、戲院、攝影場、名勝以及科學文明的進化、最有趣味的是各國神妙舞場的密秘、那些全被胡蝶找到了你們也可以在這部歐遊雜記裏會找到的照片也分上述八項、有在國外與梅蘭芳合照、有她在莫斯科在柏林、在巴黎、在倫敦、在列寧格勒、在盧森堡、在凡爾賽宮中、在日內瓦、在羅馬、在新加波、在香港等處與各地名士、男女明星、及歡迎人員合照、及在各大攝影公司、戲院、舞場、等照片一百餘副共六十餘頁存書不多購請從速　價目低廉　外　總發所奉天大西邊門　同業批購

文藝畫報社出版部

國際運輸株式會社新京支店

新京富士町二丁目二十七番地

一、代辦海陸運送營業
一、委託販賣承辦事項
一、倉庫業及金融
一、市內運搬荷包裝貨物
一、代辦及保證
一、運送，火災，海上保險代理業
以上關係業務

代表電話號數　5016•5017•5018

支店長　倉庫係
庶務係　海運係
經理係　運搬係
金融係　保險係

二六六二　驛構內發送係
二四八五　二六六五　同　到着係
三〇五九　五八八八　同　中繼係
二一三八　五八八九　專用線荷扱所
二五一〇　日出町倉庫荷造係
二一九六　寬城子荷扱所

立昌呢絨洋服號

本號由歐美運到秋冬各種呢羢嗶嘰材料花色繁多不及備載
上等禮服洋服
專聘高等技師　製造各式服裝樣式維新
價格克已且抱薄利主義以廣推銷
●如蒙惠顧●曷勝歡迎●
新京大馬路二馬路口　滿電話一二二二番

中國銀行

資本　銀元四千萬元　◇　資產　超過十萬萬元

營業要目

存款　定期存款　穩固利厚　隨時[illegible]　往來存款　領用支票　收付便利　特種存款　憑摺收付　手續迅速　中外貨幣均可收存
匯款　種類分電匯票匯信匯　分支行遍設各埠均可通匯　世界各國均可通匯
押款　進口出口國外開信用證均可辦理
代收款項　本埠外埠國內國外概可承辦
兌換　中外貨幣日有行市價值克已
放款　抵押放款貼現放款
通信代理　通信辦事並代顧客辦理國外通信
買賣證券顧客委託承辦買賣

南北滿分支行　瀋陽　哈爾濱　新京　吉林　黑龍江　綏化　大連　安東　營口　開原　公主嶺　山城鎮　錦州　通遼

（電報掛號六八九二）

懷中良藥 著名聞藥
豫防惡疫
起死回生之靈藥

守田寶丹

消化、滅菌、救急
是寶丹之三大神効

粹集東西兩洋最貴藥材、配以雲南麝香、四川蒙藏之香味、唯一無二之貴重煉藥也、又聞之爽快無比、行旅必携、家常不可不備之靈藥也。

住々有假牌請特注意仲町二十二番地守田氏

藥効一般
水土不服、吐瀉霍亂、頭痛昏花、眩暈猝倒
飲食過量、身體怠倦、唇焦口燥、紅白痢疾
各種惡疫流行時服用寶丹諸患立癒奏効如神

○全國各大藥房各雜貨舖發售

定價 金二十錢 金五十錢 金二圓 金五圓 金三十錢 金一圓 金三圓 金十圓

總批發處 本舖 守田治兵衛
本行 東京市下谷區池之端仲町 振替東京二九八五番
分行 大阪市南區長堀橋筋二丁目 振替大阪五七七三九番

虛弱症兒童・產前產後之營養劑

新補爾多壽錠

新補爾多壽者 既含有極豐富的蛋白質來其精（身體營養上必須不可忽缺的重要成分）復併有最容易吸收的動物性鈣質（構成骨骼牙齒之主要成分）更又含存於貧血上奏卓越偉効的骨髓和爾們（此是精血最切要的成分）與有組成血肉作用的消化性蛋白質和鐵（前者爲筋肉之主成分、後者是製造血液主原料）以及含燐蛋白質（此是腦神經必樞成分）等精煉配合而成之名品、故以虛弱兒童、產前產後唯一之營養劑而爲各地有名醫院所採用。一般識者廣愛用之所以也。

主治症
產前產後之衰弱 體質虛弱症
憂鬱病 婦人血氣病
精力衰減 不思飲食
消化不良 貧血
營養不良 神經衰弱症
腺病、兒童骨軟症 骨軟化症

詳細說明書函索卽奉寄

藤澤友吉商店製藥廠
大連支店 大連市山縣通七番地
總店 大阪市東區道修町二丁目
支店 東京、奉天、京城、上海
總經理 日本賣藥株會社支店

NEO-CALGONOGEN
urosamin calcium gonovaccin

五淋斷根

白濁清澄止痛迅速

內奧加樂割惱根（ネオカルゴノーゲン）

五淋係起由黴菌感染之疾病、故經殺滅黴菌、即可治癒、然所有五淋藥咸缺乏殺菌之力量、不過有止痛効力、何能撲滅五淋耶

內奧加樂割惱根、係蒐集最進步的醫學精萃、以黴菌學所發見殺滅黴菌因素伐克辛爲主要成分、配以制止白濁除去疼痛、催進排尿効力卓絕之藥劑而製成、其効力之超特、期而可待、誠爲日本之重大發見藥也因此日本斯道大家莫不讚嘆、大學治療之實績、聲價與日俱高、

如注射本劑、則疼痛迅速消去、白濁漸見清澄、比及一盒用盡、可完全輕快、如此靈効、絕非內服藥所能企及。優秀的醫家、利用本劑、益獲信譽、隱病失望的患者、亦賴之早脫病苦、喜悅萬分。

本劑對於各種淋疾、奏効顯著、自無待言、且對淋疾之合併症、睪丸炎、攝護腺炎、膀胱炎、關節炎及婦女子宮內膜炎、卵巢炎、喇叭管炎等莫不有特効

奉贈實驗報告書不取分文

用法 每次一筒注射於靜脈、隔日使用即可
包裝 五筒裝、十筒裝、三十筒裝、五十筒裝

滿洲國及關東州特約代售處（順序不同）
新京日本橋通 井上誠昌堂 奉天小西關大街 大同藥房 哈爾賓八站南馬路五七號
新京城內大馬路 安達藥房 同小西關大街（春日町） 佐藤廣濟堂 日本賣藥株式會社哈爾賓出張所
同 北馬路 丸三大藥房 安東縣市場通 一木且治藥店
奉天溪花通 井上誠昌堂 安東縣市場通七丁目 井上誠昌堂 大連市濱町 日本賣藥株式會社
同 鎬原藥房 遼陽大和通 安達藥房 同 吉野町 大正堂商店
奉天加茂町 日本賣藥株式會社 哈爾賓道裡石頭道街 旭昌號本店 同 信濃町 大洋堂商店
奉天小西關大街 井上誠昌堂 同傅家甸正陽八道街 粉井泰昌堂 旅順市若葉町 宮竹藥店

總發賣處 株式會社 田邊五兵衛商店 大阪市東區道修町

NC 48

双美人牌花粉

純良無鉛

鮮嫩、光華、美麗的白粉化粧美是三四年之近代的女性粧

東京・大阪 中山太陽堂 謹製

共沐皇恩

恩賜財團救濟會 組織施療班四班

救濟僻靜各處貧病人民

民政部內恩賜財團救濟會、此次爲救濟國內僻靜各處之貧病人民、用示皇恩洪大無邊計、故決組織施療班四班派赴熱、濱、龍、奉、吉林各地、予以貧病人民施醫療治、截至十二月八日爲止、其所組織之四班施療班、所前往之處所、計第一班去熱河地區、第二班去濱江地區、第三班去龍江地區、第四班去奉吉地區云、

新京車站再待一月 可免滯貨之弊

川稻新京站長曾發表談話

新京站方面、自本年四月以來、曾經分別增設站台、及變更軌幅、並變更軌條位置等工程、近者、又在東五條通上部、增設換車線路、及增築候車室等實爲由開始長春站後、最初之大工程、因此工程、致使旅客方面感覺不大自由、其對於最近特產、已屆上市之期、及到年末發運貨物時期、故近日貨主側之評調、稱現當貨物輻輳時期、難免不有停滯貨物之事頗示悲觀云云、對於此項問題、川稻新京站長曾發表談話如左、

本站台、茲因以長期間修改之工程、致使旅客方面、頗受麻煩、敝人實覺愧對之至其如增築候車室、及站台房間各工程、茲因種々的關係諒該工程稍覺遲延、然而至十一月底止、當必完竣、故現僅再忍耐、此一個月而已、其於貨主方面所受麻煩、亦復不少、現屆年末、頗使貨主生憂、然亦爲日無多、近來一日平均、雖到貨物三百輛、然其間有電電公司職員家眷之遷移貨物、及年末貨物而已、將來輻輳之時、亦不出四百車之到貨、一俟東五條通換車線路工程完了後則不成問題矣、現在該工程進行非常順調、大概本月末雖難完竣、然若肯稍事努力大體亦能早完也、比時決不能稍使貨主受損失也云、

皇帝陛下 奏日皇室近況

日前宮內次官覲見

日本皇宮近侍、前宮內次官關屋貞三郎氏、前於十五日午前十時半、覲見我國皇帝陛下、由林出行吉敬謹轉譯皇帝陛下、躬詢日本皇室近況、據奏陳大略如左

天皇陛下、一日萬幾、皇后陛下、母儀宮中、如此人之良母賢妻、懿德彰聞皇太后陛下儉德堪欽、當在大正十年間、宮內省奏請崇儉、除祀祖及兩陛下聖躬費用外、請從節約、太后陛下、時居后位、乃節本身費用、經奏請自儲迨昭和三年、以所儲內帑頒作癩病者救濟費、併以硯匣賜救癩有功者、且諭此爲昭憲皇太后之遺業、非余之事業也、其儉慈仁德如此、皇帝陛下、以訪日之際、承優渥之禮遇、亦有深表感謝之諭曰、日本皇宗、盛德深仁、澤及萬民、深堪感激、並以臏訪日之際、日本皇太后陛下所贈之烟捲灰盤、不禁生唔面時之感想云、

新京稅捐局內 設稅務相談所 便利商民詢問

新京稅捐局、以値此新營業稅法實行之初、爲便利一般商民之瞭解、新營業稅法、該局內暫添設稅務相談所、用作一般商民對於新營業之詢問、而免其隔閡云、

極目送殘秋！

治安肅清工作 成績極佳

【敦化二十五日電】秋季肅清工作、因軍警官民之協同動作漸舉實積、但現地工作員與民間意志、亦極圓滑疏通官意、民意至相融通、於進行工作上、可齎有光明之期待、而地方自治體形依地區亦可見刷新、尤其五常、舒蘭兩縣、及榆樹縣下之一部拉賓線東部地區、實施地方自治基礎之保甲制、組成集團部落、組織自治自衞團、並訓練强化、軍警官民一致之努力進步之順適在他縣地方自治上、得未曾見秋季治安肅清工作之成果、將有大收穫云、

美術展覽會 參觀者甚多

市內太子堂開中國古代美術展覽會事、業記本報、該會如定期於廿五日晨開會、參觀者有實業部大臣丁鑑修氏及滿日名流士女多人到會賞觀、計第一日之參觀者達二千餘人、故實行亦甚良好、更博得好古美術家之絕大的贊許、聞會期爲自二十五日至二十八日、尚有二三日任人免費參觀云、

溥佳氏 已抵神戶

【神戶廿四日電】皇帝陛下之從弟溥佳氏伴同夫人乘輪船吉林丸已於廿四日抵神又聞滿鐵排球選手原田忠三氏、亦乘該船抵神云

海軍陸戰隊 將賊匪擊退

【哈爾濱電】哈爾濱日本海軍臨時防備隊所屬艦『廣慶』一十三日於石頭河子、接集結於石頭河子西北二里之山中持有機關槍有力匪六十名之報告、則陸戰隊立即上陸並有滿洲國軍之誘導、與警察隊協力、自午後三時起亘四小時之交戰、竟斃敵匪二十五名、匪方不支向山裏逃走、於此戰鬪、我海軍於滿洲國爲最初之犧牲者、戰死、萩山一等水兵（岐阜縣）重傷、西川一等主計（岐阜縣）輕傷、今西三等兵曹、於『廣慶』戴萩山一等水兵之遺骨二十四日歸哈爾濱港云

規定馬車賃金 免去一切糾紛

向來馬車夫與乘客之間、不時發生車費數目種種問題、馬車組合鑑此情形、計劃與汽車同樣、制定區間制度、已向當局呈請、日前許可、已改車費區劃表、由二十三日起、一律實行、照制定區劃車費營業其改正車費、市內、一區內三分、二區內五分、三區以上、每增一區、加算二分、市外寬城子三角、東站三角賽馬場三角五、二道河子四角、南嶺五角、並來回增加一去之七成、包時車、每一時間三角五、半日五時間以內一圓五角、一日十時間以內二圓八角、等候每十分鐘加五分、午後十二時、增加一成、並降雪暴雨日、各加二成、如有貨物、按照貨物估計容積重量而協定之其費額區劃表中、均有爲明之數故乘客如被要求不正當之費時、一看其車體所貼之表、則明瞭實際費用、故免向來之種種糾紛糾云、

將人砍傷後潛逃

一言不合拔刀而起

‖該日系巡官何兇暴乃爾‖

【哈爾濱電】哈爾濱埠頭區斜角胡同、有吉岡商會店員戶板陽一者（廿二歲）於廿三日午後一時許、與友人二名、在地段街千鳥咖啡店飲酒、與隣席之日系巡官、因小事惹起口舌、而日系巡官出於屋外、立刻拔刀、向戶板之横面及左下腹部劈去、見該人昏倒在地、該巡官遂逃走矣、日本領事館警察署接該急報、上原司法主任以下刑事、急往現場、據調查之結果、落於現場之文書、該犯人署名乃係濱江省明水縣巡官佐佐木源吾、該人爲指名犯人、而滿日警察協力之下、開始搜查、又被害者送於赤十字病院治療中、頗受重大之傷痕云、

匪首九山 率隊投誠

【吉林電話】暴威振於圖佳一帶之匪團、因滿日兩軍之秋季大討伐及治安工作之協調最近相續表現有歸順之意、蟠居三岔溝附近之匪首九山（本名丁明穀年四十一歲）今春擄汽車路愛護村長門廣謙吾氏等之斡旋、於十月廿二日率同部下廿名、在三岔守備隊請求正式歸順、於廿三日午前十一時起、於三岔溝滿人小學校舉行盛大之歸順式云、

馬車乘客 遺失物件

二十三日午前十時、西三馬路、白洋大工場前降車之人車上遺留紫色包裹、中有襲日本席之傢俱一個、該馬車夫孫昭德、立時報告大經路警署、二十三日午前九時、南關站前降車之人、遺車上駝駱色毛衣一件該馬車夫林大慶（現住西三道街）立報大經路警署、

二十三日午後十一時、有忘記洋服日記帳等在車上之包布、馬車夫黑實新、已報告大經路警署云、

大連市官民等 舉辦歡迎大會

歡迎松岡大村正副總裁

【大連電話】大連市官民有志者、爲歡迎松岡大村正副總裁、於廿四日正午於大和旅館舉辦歡迎會、有兩主賓及竹下關東州長官、及其他滿日官民二百餘名出席、小川市長致歡迎之辭、松岡總裁亦起立述謝辭後、且曰、當旅行之時、視察滿洲各地旅行之結果、而覺其開發進展之速、恍如夢境、三四年前不過有日本人廿名之牡丹江、現下日本人達至五千人、鮮人亦有五千之多、又承德日本人有三千名、實爲大和民族作出世界各國民族所不能作之大事業云、並述日本精神根本强旺、而有此發展、希望協力一致覺醒國家之意識、至午後二時半、遂散會云、

滿日中學校長 十一月初旬開會議

此次滿日雙方教育當局、爲發展雙方教育、藉便相互提携、聞定於自十一月八日起約三日間在新京開催滿日中等學校校長會、滿日教育家薈集一堂、共謀兩國教育滿底進展、是以此校長會議之開催、俾益我滿日兩國教育前途、匪淺鮮云、

招募苦力 訓練裝車工作

【吉林電話】吉林鐵路局、爲防止木材貨車崩裂貨物事故從前將局員及吉林站員等、派遣於安東站、業已使其參觀木材貨車如何裝積作業、因此廿二日歸回吉林、由廿三日午後一時起、於吉林站召集苦力百十名、實地試驗木材貨車之裝積作業、而今後、每有機會之時、召集苦力、預定訓練裝積作業云、

拉濱線方面 匪賊將歛跡

【山河屯二十五日電】拉賓線方面之秋季討伐、於五常、舒蘭、榆樹、德惠、諸縣、討剿成績頗佳、此地巨匪首相繼滅亡、現在此等殘匪與德林匪與趙司令匪、因被掃蕩治安已得確立、而滿洲國地方官廳、即與討伐軍協力、以期完成治安工作、已開始組成集團部落、强化自治自衞團之組織、强化警察隊員之訓練、保護森林業等等工作、開拉賓線東部地區、之森林採伐區域、在夏季討伐、掃蕩匪團、前次經五萬餘採木工人、得日滿軍警之保護、節節入山、遭匪禍之此地方開拓、將急趨進展云、

謀滿鮮人親睦 交換小學校教員

【吉林電話】僻地滿鮮民間每因細故、易起紛爭、今有以子弟教育爲中心、融和滿鮮之消息、即係永吉縣縣第二區三家子屯部落、現居有滿人二千三百鮮人四千二百、共計三小學校、欲謀於滿鮮人間建設王道樂土、必須使子弟融和友愛、故兩小學校決定、互相交換派遣教員、初級三年以上之學生、每星期各三小時交換教授日滿語、以謀滿鮮人融和親善云、

古代刻絲精巧絕倫 業經在奉公開展覽

廿日起下月三日止

【奉天電話】近者、文教部、與中央銀行合同計劃、於本月廿日起至十一月三日止、在奉天國立博物館、特別公開刻絲陳列之大概情形、業經屢見前報、玆將博物館當局者之解說、臚列於左、

查原來刻絲及刺繡之作、係根據服飾、器飾等之實用而起因者也、然存素堂之絲繡、則殆爲鑒賞用目的所作者、故其在工藝品中、最謂特殊之作品、且其刻絲及刺繡等、皆係唐代或其以前所施行者、然並未具有遺品及文獻也、迨至宋時代起、遂成爲世界無比之繪畫興盛、且當時蒙有宮廷之特別庇護、故有躍進的發展、如斯遂達到世界無傳之程度、而其精功之程度、實有繪畫所不能及者、至宋元明清諸代間、雖偉有異色的變遷、然就中以宋朝者爲最優、其後遂次第的墮離精巧之技突、總而言之、雖屬一灰鑑賞異色之中國藝術、含忽從事、然結果不能不稍有收穫也云、

瀋陽縣品評會 以古城子村爲優良村

縣署授與優勝旗一面

【奉天電話】廿三日瀋陽縣古城子村所開之瀋陽縣第八區農產品及學藝品品評會所有出品數農產品二千六百點、學藝品八百點、經嚴正之審査結果、以十二個村中決定以古城子村爲優良村、當由縣公署授與優勝旗一面、其對個人優勝者、分別由實業廳長給賞、又對於古城子村長、副村長、以其爲農村教化之善於指導者、故分別由實業廳長授與銀盾一個、此外並同時由實業廳長亦分別授與模範農村青年二名銀盾各一面、該品評會雖屬最初之試辦、然而所收成績頗優云、

優秀失業者 移民於滿洲

【東京廿五日電】日本東京府之玉川失業者更生訓練所第一回訓練生、今年五月來滿於九月爲自衞移民團先遣部隊、移至滿洲密山縣、又將第二回訓練生之中、優秀者四十六名、使其來滿、於廿五日午後十時、由東京出中主事引率之下、搭乘列車由東京向哈爾濱出發云、

△天象

十月二十五日溫度　最高　十八度五分　最低　八度五分

十月二十六日天氣　東南風　陰雨模樣

法院旁聽錄

誤傷髮妻致死（二）

自來野花香過家花 折毀家花身作囚徒

問、這是李呂氏死後多少天的時候？

答、有二十多天我在哈爾濱打發呂瑞霏（她哥哥）來京趕他到新京到李雲漢那兒李雲漢不在家、遇見他的大師傅（廚師）是李雲漢的大舅、呂瑞霏就問他說、『我妹妹怎樣死的？怎麼沒給我們一個信兒？』他當時回說中風不語死的後來呂瑞霏又到聚盛德找李雲漢去、看見那兒的掌櫃李雲華（是雲漢的哥哥）問你的妹妹怎死的回說是月子症候死的、趕在同興利李雲漢回來問他時他說是腦經散了死的、他們三人說三樣的話、呂瑞霏回來對我說我機疑心、自己跑來後來聽旁人說是打死的我想眞病死怎還不給個訊兒、就沒有訊出殯時也當告訴我們、小民作實實本來是不願攪事的、

問、你告他、說是他打死的還有別的確證嗎？

答、就是這些、

問、他把你外甥女打死、到底怎樣打死的呢？你知道不？

答、到而今也不知道到底是怎樣打死的、

問、你們平常親戚來往嗎？

答、來往、他們夫婦從前感情很好、就是李雲漢近來拼野妓、情感由這兒才壞的、實買也壞、他們就常打口角、

問、拼識什麼野妓、

答、叫假梅蘭芳的、成天跑煙館、我外甥從前在他那兒給打付回去、沒到二十天就發生這事了、

審至此、推事傳證人百川醫院院長謝秋官審問、

問、你叫什麼？

答、我叫謝秋官、

問、那兒的人？

答、廣東人、

問、多大年紀？

答、五十一歲、

問、作什麼職業？

答、開醫院當大夫、

問、什麼醫院在那兒？

答、頭道溝三笠町百川醫院

問、你是院長嗎？

答、是、

推事說『今天傳你來作證人你要說實話、現在你先具結具結是叫你說眞話、如果將來査出有假話、要辦僞證罪

答、我說眞話（言時書記官填就具結書、由庭丁交證人劃押）

問、你與李雲漢有親戚嗎？

答、沒有親戚關係、

問、今年七月廿六那天李雲漢女人有病是請你去看的嗎？

答、是、

問、那是在幾點鐘、

答、下午六點半過去快七點

問、你去的嗎？

答、不；他通共請了三回、第一次由內科大夫去的內科大夫去時他不說話、

問、你去是在什麼時候、

答、我去看時已經八點鐘了

問、她得的是什麼病、

答、是腦受傷死的、我先前怕是中毒、不過中毒瞳仁小脈細弱、她是瞳仁大脈强硬、這是腦受傷的現象

問、還有旁的病症嗎？

答、沒有旁的、不過身上左右肩膀打的紫黑塊很多、

問、腦後打破沒有呢？

答、沒有破、我後來聽說是打後腦勺、

問、當你看完說什麼呢？

答、我不能救！早一點請大夫還行、他們過時太多了在午前十一時打傷的、到下後七時多幾請大夫、中間隔了八個多鐘頭、那是太晚了、若是當時請大夫還趕得及、

問、沒有打針嗎？

答、腦受傷打針沒有什麼效力、吃藥又吃不進去、當時針是打了、

新線開始營業廣告

自康德二年十一月一日起於辰清黑河間（北黑線）新京白城子間（京白線）白城子起點七一公里地點索倫間（白溫線）開始鐵路旅客行李及貨物之運輸營業其詳細請向鐵路總局運輸處、各鐵路局、各鐵路辦事處或最近之車站詢問即可

康德二年十月　日

鐵路總局

新京大馬路愼昌鐘表公司間壁

●旅客福音

滿洲大旅社紀念大減價

敝社自創設以來業已三載房屋雅淨價格低廉承蒙全滿遐邇所稱道際玆値三週紀念爲優待期計特別大減價三星期以酬惠顧之雅意各界旅行者希勿失交臂

特點　房間寬大潔淨　地點交通便利　電鈴電話煖汽　定特價別低廉　設備器具整齊　茶役侍候週至

（滿電話三〇五號）（借愼昌公司自動電話二一一九〇番）

營業科目

經售各國　著名藥廠　家庭良藥　醫療原料
注射新藥　血淸苗漿　醫科器械　衛生材料
膠皮製品　化粧香料　各種藥皂　各種染料
應有盡有　批發零售　價格低廉　望祈賜顧

NBK

日本賣藥株式會社

大連支店　大連市浪速町一百四十七番地　電話代表六一三三九番　長六一三〇番

奉天出張所　奉天加茂町十六番地　電話三二一一番

哈爾濱出張所　哈爾濱八站南馬路五十七番地　電話二九二〇番

承辦土木建築工程

代辦呈請日滿各官署建築手續

渡邊工務所

渡邊長太郎

新京曙町三丁目之二

電話五八五六番

遷移廣告

現已遷移至左記地址照常經營

新京日本橋七八新京電影院對面

齒科　口腔科

安利齒科醫院

日本齒科醫學士　安利剛

電話五六三二番

鍋谷耳鼻咽喉科

醫學博士　鍋谷傳二郎

新京曙町三丁目四ノ二ノ二　電話五七三四番

十一月一日教授開始

新京 外國語教習所

日語科初等中高等個人教授　男女兼收（不限年齡）

英語科初等中高等個人教授

隨便入學、詳細簡章請到所索取

地址　新京入船町四丁目一番地　電話五三一三番

家庭教授

大阪商船行輪

●開往門司神戶大阪
□此船有二等三等會▲此船經由廣島
熱河丸　十月廿七日　上午十時開
貝格爾丸　十月廿九日
烏蘇里丸　十月卅一日
▲亞米利加丸　十一月一日
吉林丸　十一月二日
□夏德講丸　十一月三日
扶桑丸　十一月四日
烏拉爾丸　十一月六日
哈爾濱丸　十一月七日
●開往天津
志摩丸　十一月一日
●船票發售　滿鐵沿線各站及各埠日本國際觀光局減價車船連運票（往復票火車二成輪船減一成通用期限兩個月）大連門司神戶間輪船票（買往復票返程票價可減二成通用期限參個月）發售
●專屬貨物代辦處　各地國際運輸會社
大阪商船株式會社
大連支店（電話2•二三一）
奉天事務所（電話四八九）
新京事務所（電話三二六）
哈爾濱事務所（電話七〇一）

朝鮮郵船行輪

●開往青島仁川
會寧丸　十月　日
●開往仁川長崎鹿兒島三角
千歲丸　十月三十日
輸記輪船出口時日因天候關係或有更變
朝鮮郵船各站以及本行輪船經達各口可裝與滿鐵連絡之貨物有上記※記號者純係貨船不售客票並可發行前項連絡提單代賣海圖及航海路誌
朝鮮郵船株式會社大連代理店
近海郵船株式會社大連代理店
大連市山縣通一八一
日本郵船會社大連出張所
電話2•三三九•2六七三番
專屬貨物代辦處船票代賣處
丸二商會電話四二四六番
各地之日本國際觀光局

近海郵船行輪

●開往橫濱
勝浦丸　十月　日
●開往天津
新瀉丸　十一月一日
●開往長崎鹿兒島
千歲丸　十月三十日
●開往營口
天山丸　十月廿七日
●開往基隆高雄
岐阜丸　十一月一日

日本郵船行輪

●開往李浦
豐岡丸　十一月七日

阿波共同行輪

開往芝罘威海衛下午仁川
卅六共同丸　十月三十日
●開往芝罘
十八共同丸　十月廿六日
●開往天津
長山丸　十一月一日
本會社代辦山東鐵路及朝路辦理各種運輸一切事務
阿波共同汽船會社
大連市山縣通
電話2•五〇〇一番

大連汽船行輪

●開往青島上海　上午十一時
青島丸　十月廿六日
大連丸　十月廿八日
●開往天津（塘沽止）
天津丸　十月廿七日
天潮丸　十月廿八日
●開往鎮南浦（單客）
日東丸　十月　日
●開往基隆高雄（載客）
山東丸　十月廿九日
山西丸　十一月八日
●開往安東
天潮丸　十月　日
●開往清津雄基（載客）
遼河丸　十月廿七日
大連市山縣通
大連汽船株式會社
電話2•七一三一番
日本國際觀光局中國旅行社

純淨及含鐵怪

療肺治咳　壯補全身

補力多　一月瓶

每瓶內容九百CC，足抵舶來品二瓶半，可服一個月。每購一瓶較舶來品可便宜五元左右。

蘇炫發行

上海九福公司發行

各大藥房均有出售

[illegible]含鐵量多、對於血虧、神經衰弱、及各種慢性皮膚病、有非常功效。含規那補力多、治療營養不良、貧血、胃呆、病後虛弱、容易疲勞、功效卓著

總經理　奉天鼓樓南　五洲大藥房　自動電話四三七六番

調味精粉

味の素

（味之素）

福樂園飯館子作的菜煎的湯、本來無一不好、大家尤爲歡迎了、須知這飯館子裡的菜啊湯啊、不是憑空就好吃的、原因是在他們常用味の素罷了、味の素就是調味的無上極品。

（這味の素凡是蒸燉煮燒煎炸炒熬等菜湯以應用烹調）

(C—450)

肝火之爲患

肝火之爲物、肉體方面、引起口臭、精神方面、引起激怒、取厭於人、爲患最大

平肝方法不一、而其最簡便最神效者莫如購服第威德潤腸丸、一粒入口、口臭頓除、數粒服下、肝火全消、君如不信、請嘗試之

價格低廉祗售二角

各大藥房均有出售

獅子牙膏

口中惡臭　多起蟲牙

口內發臭、不但自已不舒、且受人嫌厭、交際落伍、

口臭起源、是在虫牙隙入食物腐敗所致、故如用品質優良之獅子牌牙膏、天天刷牙淸口、則口臭自然消滅、又可預防虫牙、香味優雅、故藥效卓著之獅子牌牙膏、已成中外士紳淑女等日用之必需品、蓋非偶然、

東京•大阪•名古屋

本舖　株式會社小林商店